

제 2025 - 2호
2025년 1월 22일

미 평 동 회 보

【시 정 방 침】
소통화합 열린도시
인재육성 산업도시
문화예술 복지도시
해양관광 휴양도시
기후변화 선도도시

남해안 거점도시 **미항** 여수

더불어 함께하는 행복한 미평동

여수시 남성은
가사를 분담합니다!

심심여수
심심여수

청결^한 세상 부패 Zero, Clean 여수

회람									
----	--	--	--	--	--	--	--	--	--

※ 본 회보는 공문서로 효력을 갖습니다.

목 차

I. 회 의 자 료

- ① 행정민원팀 소관 7
- ② 복지지원팀 소관 16
- ③ 맞춤형복지팀 소관 21

II. 붙임자료 25

III. 시정 홍보 자료 39

IV. 참 고 사 항 61

I

회의자료

행정민원팀 소관

1

설 명절 여수시 공공체육시설 무료 개방 및 휴관 안내

[담당자 : 김승현 ☎659-1513]

□ 개요

- 대상기간 : 2025. 1. 27.(월) ~ 1. 30.(목)
- 무료개방 및 휴관시설 현황

구분	무료개방(실외)	휴관시설
진남체육공원	복합구장/ 실외 테니스장/ 족구장/ 보조구장	주경기장/ 실내체육관/ 야구장/ 실내야구연습장/ 테니스장(실내, 전천후)/ 인라인롤러스케이팅장/ 배드민턴장/ 유도장/ 씨름장
망마경기장	주·보조경기장(축구장 제외)/ 게이트볼장	흥국체육관/ 돌산체육관/ 그 외 공공체육시설 중 실내체육시설(여수시도시관리공단 위탁시설 포함)
기타 시설	국동복합구장/ 장도파크골프장	

□ 협조사항 : 공공체육시설을 이용하는 주민들이 혼선이 없도록 적극 홍보

2

2025년 설 연휴 쓰레기 수거 일정 안내

[담당자 : 이태현 ☎659-1515]

□ 설 연휴 생활폐기물 등 수거일정 안내

- 일반 생활폐기물 수거일정

구분	1.25.(토)	1.26.(일)	1.27.(월)	1.28.(화)	1.29.(수)	1.30.(목)
수거계획	정상수거	휴무	정상수거	정상수거	휴무	휴무

※ 휴무(3일) : 기동처리반을 편성하여 주요 대로변 수거

- 공동주택 재활용품 수거일정

구분	1.25.(토)	1.26.(일)	1.27.(월)	1.28.(화)	1.29.(수)	1.30.(목)
수거계획	정상수거	휴무	정상수거	휴무	휴무	정상수거

❖ 시민 여러분, 꼭 지켜주세요!

- 쓰레기 수거 일정을 준수합니다.
- 저녁 8시부터 다음날 새벽 5시 사이에 배출합니다.
- 일반 쓰레기는 종량제 봉투에 담아 배출합니다.
- 음식물쓰레기는 물기 제거 후 전용 용기에 담아 스티커를 부착하여 배출합니다.
- 재활용품은 품목별로 나누어 이물질 제거 후 투명 봉투에 배출합니다.

□ 협조사항 : 주민들이 수거 일정을 준수하여 쓰레기를 배출할 수 있도록 홍보

【붙임 1】 안내문 1부(p 27)

□ 진료 대책 개요

- 기 간 : 2025. 1. 25.(토) ~ 1. 30.(목)/ 6일간
- 참여기관 : 294개소(공공보건기관 34, 의료기관 147, 약국 113)
- 설 연휴기간 의료기관 운영
 - 일자별 지정 내역(여수시)

(단위: 개소)

일자별	1. 25.(토)	1.26.(일)	1.27.(월)	1.28.(화)	1.29.(수)	1.30.(목)
총 개소수	146	4	83	24	4	16
	277					

- ☞ 설 명절 연휴기간 의료기관별 진료일정은 여수시 홈페이지(www.yeosu.go.kr) 참조
- 참여 의료기관(미평동)

일 자	시 간	의료기관명
1. 25.(토)	08:30 ~ 12:30	여수중앙병원
	09:00 ~ 13:00	미평연합의원
	08:00 ~ 12:30	미평하나의원
1. 27.(월)	09:00 ~ 18:00	미평연합의원
	08:00 ~ 12:00	미평하나의원
1. 28.(화)	08:30 ~ 12:30	여수중앙병원
	08:00 ~ 12:00	미평하나의원
1. 30.(목)	08:30 ~ 12:30	여수중앙병원

○ 설 연휴기간 약국 운영

- 일자별 개국 약국(여수시)

(단위: 개소)

일자별	2. 25.(토)	1.26.(일)	1.27.(월)	1.28.(화)	1.29.(수)	1.30.(목)
총 개소수	111	17	81	31	12	23
	275					

- ☞ 관내 참여 약국 명, 개국 일정 여수시 홈페이지(www.yeosu.go.kr) 참조
- 참여 약국(미평동)

일 자	시 간	약 국 명	시 간	약 국 명
1. 25.(토)	08:30~17:00	대영약국	08:30~13:30	센트럴약국
	08:30~15:00	미평햇살약국	09:00~17:00	동신당한약국
1. 26.(일)	09:00~18:00	동신당한약국		
1. 27.(월)	08:30~19:00	대영약국	08:30~19:00	센트럴약국
	08:30~19:00	미평햇살약국	09:00~15:00	동신당한약국
1. 28.(화)	09:00~17:00	동신당한약국		
1. 29.(수)	09:00~18:00	동신당한약국		
1. 30.(목)	08:30~18:00	센트럴약국	09:00~17:00	동신당한약국

- 협조사항 : 설 명절 연휴기간 동안 이용에 불편함이 없도록 주민 홍보

4 2025년 자동차세 1월 연납 할인 홍보

[담당자 : 채정문 ☎659-1514]

□ 연납개요

○ 신고·납부기한 : 2025. 1. 31.(금)까지

- ▶ 신고방법 : 여수시 세정과 방문 또는 전화(☎ 659-3537), 인터넷신고(위택스)
- ▶ 납부방법
 - 가상계좌 및 지방세입계좌(고지서 앞면에 표기)로 계좌이체 또는 입금
 - 인터넷 납부 : 위택스(www.wetax.go.kr), 지로(www.giro.or.kr)
 - 신용카드 납부 : 모든 은행 현금입출금기(CD/ATM)
 - 신용카드 ARS전화납부 : ☎ 142211

○ 주요내용

- 자동차세 1월 일괄 납부 시, 자동차세(4.57%) 할인
- 연납하지 않는 경우 6월과 12월에 정기분 자동차세 부과되며, 한번 연납 신청 납부하면 매년 1월 납부 가능 ※ 자동차 신규, 이전 등록 시 연납 재신청

□ 협조사항

○ 자동차세 연납 신청 대상 주민들이 기한 내 신청 및 납부할 수 있도록 홍보

5 2025년 정기분 등록면허세 납부 홍보

[담당자 : 채정문 ☎659-1514]

□ 납부개요

○ 납 부 기 간 : 2025. 1. 16.(목) ~ 1. 31.(금)

○ 납세의무자 : 2025. 1. 1. 기준 면허를 소지하고 있는 자

○ 과 세 대 상 : 지방세법시행령 제39조에 의한 별표에 열거된 각종 면허(1~5종)

○ 등록면허세 납부 방법

- 지방세입계좌* 및 가상계좌(고지서 앞면에 표기됨)로 이체 또는 입금
 - * '20.6. 도입된 납부서비스로 자치단체 세입금에 대하여 기존 전자납부번호를 입금계좌 번호로 활용하여 이체수수료 없이 모바일뱅킹 등으로 납부 가능
- 인터넷 납부 : 위택스(www.wetax.go.kr), 지로(www.giro.or.kr)
- 간편결제 앱 : 카카오, 네이버, 페이코

□ 협조사항

○ 면허세 납부 대상 주민들이 기한 내 납부할 수 있도록 홍보

6

2025년 상반기 「등하굣길 안전지킴이 지원사업」 참여자 모집

[담당자 : 신혜원 ☎659-1516]

□ 모집개요

- 모집기간 : 2025. 1. 21.(화) ~ 1. 31.(금)
- 근로기간 : 2025. 3. 4.(화) ~ 7. 31.(목) / 5개월(예정)
- 근로시간 : 주 15시간(주 5일 / 1일 3시간)
- 보 수 : 시급 10,030원, 간식비 1일 5,000원, 주·연차수당, 4대보험 가입
- 모집인원 : 130명
- 지원자격 : 공고일 기준 35세 이상~64세 이하의 근로능력이 있는 여주시민으로서
재산 4억원 이하의 가구 구성원 ※ 기준 중위소득 70%이하인 자 우선 선발
- 주요업무 : 초등학교 등하굣길 안전지도 및 학교 주변 안전시절 모니터링
- 접 수 처 : 주소지 읍·면사무소 또는 동 주민센터(행정복지센터)

□ 협조사항 : 사업 참여를 희망하는 주민들이 기한 내 신청할 수 있도록 홍보

7

2025년 청년부부 결혼축하금 지원사업 안내

[담당자 : 신혜원 ☎659-1516]

□ 지원개요

- 신청기간 : 2025. 1. ~ 12./ 연중
- 지급대상 : 혼인신고일 기준, 49세 이하 청년 부부(생애 1회)
※ 자격기준 등 상세내용은 붙임 참고
- 지 급 액 : 1부부당 200만원(일시지급)
- 신청방법 : 주소지 관할 읍·면사무소 또는 동 주민센터(행정복지센터) 방문

□ 협조사항 : 청년부부가 기한 내 신청할 수 있도록 홍보

【붙임 2】 안내문 1부(p 28)

□ 사업개요

○ 지원기준

- ▶ 2세 미만 영아를 둔 가구 중 아래에 해당하는 가구
 - 기초수급자, 차상위계층, 한부모가족 등 수급자격 보유 가구
 - 기준중위소득 80% 이하 장애인 가구
 - 기준중위소득 80% 이하 다자녀(둘째아 이상) 가구
 - 기준중위소득 80% 초과 셋째아 이상 가구[예외지원(라형)]
- ▶ 출생 후 2년이 되는 날 전날까지 신청 시, 신청일 기준으로 지원기간 산정

○ 지원금액 : 기저귀 9만원, 조제분유 11만원(바우처)

○ 지원기간 : 2세 미만 영아에 대해 최대 24개월 동안 지원

- 단, 출생일로부터 60일 이내(출생일 포함) 신청 시 24개월 모두 지원
- 지원 결정 통보된 날의 익일부터 3개월 단위로 바우처 지급되며 지원기간 종료일까지 이용 가능

❖ 조제분유 지원

- ▶ 기저귀 지원대상자 중 한부모(부자·조손) 및 시설, 입양가정 아동, 산모의 사망·질병으로 모유수유가 불가능한 경우 등 특정사유 충족 시에만 지원 가능하며, 기준중위소득 80% 초과 셋째아 이상 가구의 경우 해당사항은 없음.

○ 신청방법 : 주민등록상 주소지 읍·면사무소 또는 동 주민센터 방문

□ 협조사항

○ 지원 대상 주민들이 동 행정복지센터에 방문하여 신청할 수 있도록 홍보

□ 사업 개요

○ 신청기간 : 2025. 2. 3.(월) ~ 2. 28.(금)

○ 지원 대상 : 여주시 관내 음식점업 소상공인

- (소상공인) 상시근로자 5인 미만 사업장

- (기 준 일) 2024.12.16.(민생대책 발표일) 기준 도내 사업장 등록·유지

- (매출기준) 연매출 1억 4백만원 미만(간이과세자 기준)

- (대상업종) 음식점업(한국표준산업분류 업종코드 56)

※ 유흥주점(56211, 56212) 등 ‘도 소상공인 육성자금 지원제외 업종’ 제외

○ 지원내용 : 30만원 1회 지급(월 10만원, 3개월 기준)/ 현금지급(계좌이체)

○ 신청방법 : 사업장 소재지 읍면사무소 또는 동주민센터(행정복지센터) 방문

○ 제출서류

❖ 사업장 대표자는 신분증 지참 ※ 공동사업자는 신청 불가(중복 지원 방지)

① 간이과세자 : 사업자등록증명원

* 매출액 연 1억 400만 원 미만 사업장 해당, 매출액 증빙 불요, 5인 미만 사업장으로 간주

② 일반과세자

- (필 수) 사업자등록증명원

- (매출 확인) 2024년도 부가가치세 과세표준증명

- (상시근로자 확인) 건강보험 사업장 가입자별 부과내역서

(1인 사업체는 건강보험 자격득실 확인서)

○ 서류 발급 방법 및 취급기관

구분	서 류 명	취급기관
작성서류 (본인작성)	① 소상공인 공공요금 등 지원 신청서 ② 개인정보 수집·이용 및 제공 동의서	주민센터
제출서류 (과세유형별 필요 서류만 제출)	③ 사업자등록증명원	세무서
	④ 부가가치세 과세표준증명(수입금액증명) - 국세청 홈택스(hometax.go.kr) 온라인 발급 - 읍면동사무소 민원실 발급 - 무인민원발급기 가능	
	⑤ 건강보험 사업장 가입자별 부과내역서 (1인 사업체는 건강보험 자격득실 확인서)	국민건강 보험공단

□ 협조사항 : 지역 내 지원 대상 소상공인들이 기한 내 신청할 수 있도록 홍보

【붙임 3】 안내문 1부(p 29)

농어업의 공익적 가치를 증진하기 위한 농어민 공익수당 업무의 효율적인 추진을 위해 2025년도 농어민 공익수당 사업

□ 지원개요

- 신청기간 : 2025. 1. 6. ~ 2. 7.까지
- 지급대상 : 농어업·임업경영체 등록 경영주
 - 겸업 등으로 2개 이상 경영체를 등록 한 경영주는 본인의 선택에 따라 한 분야에 한하여 신청 가능
- 지급액 : 연 60만원
- 지급방법 : 여수사랑상품권(지류형)/섬섬여수페이(카드형)
- 지급시기 : 연 1회(2025년 3월 중 예정)
 - ※ 지역화폐 발행 등의 이유로 일시불 지급이 곤란한 지자체는 균분지급 가능

□ 협조사항 : 농업, 어업, 임업에 종사하신 분들이 기한 내 신청할 수 있도록 홍보

□ 지원개요

- 신청기간 : 2025. 1. 10. ~ 1. 31.
- 신청장소 : 농지소재지 읍·면사무소 또는 동 주민센터(행정복지센터)
- 신청대상 : 농업경영체 등록 농업인 중 1,000㎡ 이상 경작하는 발작물 재배 농업인
- 사업량 : 26,660포
- 공급단가(포) : 칼슘유황비료(20kg) 6,220원, 슈퍼솔비료(20kg) 43,000원,
내추럴칼비료(10kg) 13,000원
- 지원내용 : 발작물 토양개량 비료 구입비용 일부 지원

□ 협조사항 : 대상자들이 기한 내 신청할 수 있도록 홍보

□ 모집개요

- 모집기간 : 2025. 1. 8.(수) ~ 2. 13.(목)
- 모집인원 : 163명(남 91, 여 72)
- 지원자격 : 광주시 및 인접 시·군 소재 대학의 신입·재학생(대학원생 포함) 및 대학 졸업일로부터 2년이 경과하지 않은 졸업생으로, 공고일 현재 본인 또는 보호자가 전라남도내 주민등록을 두고 거주하는 사람
- 결과발표 : 2025. 2. 17.(월) ※ (입사등록) 2025. 2. 21.(금)
- 문의처 : (재)전남인재평생교육진흥원 전남학숙(061-370-6242)

□ 협조사항 : 학숙 입소를 희망하는 주민들이 기한 내 신청할 수 있도록 홍보

【붙임 4】 안내문 1부(p 30)

□ 교육개요

- 기 간 : 2025. 2. 5.(수) / 2. 13.(목) / 2. 14.(금)
- 장 소 : 여수시 농업기술센터 농업인교육관
- 교육대상 : 교육희망 농업인 및 예비농업인
- 주요내용 : 특강(기후변화, 농업법률, 양념채소 재배기술)/ 공익직불제 교육
- 일 정 표

교육과정	일 시	장 소	계획인원(명)	비고
양념채소류 재배기술, 공익직불제	2. 5.(수) 10:00	농업기술센터 (농업인교육관)	100	천승주 교수 (전북농업마이스터)
기후변화 대응 농업의 방향, 공익직불제	2. 13.(목) 13:30		100	이길재 팀장 (한국농업기술진흥원)
농업인이 알아야 할 생활법률, 공익직불제	2. 14.(금) 13:30		100	소건영 박사 (미래농업연구소)

- 문의처 : 여수시 농업진흥과(☎ 659-4436)

□ 협조사항 : 농업인들이 희망하는 교육일자에 교육을 받을 수 있도록 홍보
(3개 과정 모두 교육 이수 가능)

□ 운영개요

- 기 간 : 2025. 1. 15.(수) ~ 1. 20.(월)
- 내 용 : 별도 신청 절차 없이 2025년 지원금(14만원)이 보유하고 있는 문화누리카드로 자동 충전
- 대 상 : 2024년도 문화누리카드 발급 후 사용이력이 있으며, 2025년에도 수급자격*을 유지하는 자

* 수급 자격은 자격검증기간('25. 1. 6. ~ 1. 10.)기준으로 하며, 복지시설 발급자, 카드 유효기간이 '25.1. 까지인 소지자, '24년도 발급 후 전액 미사용자 등은 자동재충전 대상에서 제외

※ (2025년 문화누리카드 이용기간) 2025. 2. 3. ~ 12. 31.

□ 산불 조심기간 및 대책본부 운영

- 기 간 : 2024. 11. 1.(금) ~ 2025. 5. 15.(목)
 - 평일 09:00~19:00, 토요일·공휴일 09:00~18:00
- 미평동 산불감시원 : 2명(호암초소 1, 순찰 1) / '24.11.11. ~ '25.5.15.(변동 가능)

□ 협조사항

- 수시로 현장 감시 및 기동 단속 강화
- 입산 시 화기물(라이터 등)을 가져가지 않도록 주민 홍보
- 영농폐기물, 논·밭두렁 및 농업부산물을 태우지 않도록 주민 홍보

❖ 영농폐기물 올바른 처리방법

1. 페비닐과 폐농약병은 지정된 장소로 배출(일반쓰레기 혼합배출 금지)
2. 재활용이 불가능한 영농폐기물은 종량제 봉투에 담아 배출
3. 영농부산물은 수거 후 분쇄하여 퇴비화

- 불법 소각 및 산불 발생 목격 시 동 행정복지센터 즉시 신고, 초기 진화 협조

【붙임 5】 홍보문(p 31)

복지지원팀 소관

1

설 명절 기간 영락공원 운영 안내

[담당자 : 박지혜 ☎659-1521]

□ 운영개요

○ 화장업무

- 2025. 1. 29.(수) 설 당일 휴무 * 설 당일을 제외한 나머지 기간은 정상 운영

○ 추모의 집(봉안당) 운영

- 2025. 1. 25.(토) ~ 2025. 1. 27.(월) 08:00 ~ 17:00 (정상운영)
- 2025. 1. 28.(화) ~ 2025. 1. 29.(수) 06:00 ~ 18:00 (연장운영)
- 2025. 1. 30.(목) 07:00 ~ 18:00 (연장운영)

○ 제례단 폐쇄

- 2025. 1. 28.(화) ~ 2025. 1. 30.(목) 3일간 * 원활한 시설운동을 위한 제례단 폐쇄

○ 디지털추모서비스(온라인 성묘) 이용 홍보

- 보건복지부 디지털추모서비스(<http://sky.15774129.go.kr/>)
- 주요기능 : 추모관 만들기 및 꾸미기, 추모하기(SNS · 문자 공유) 등
- 서비스 이용문의 : ☎1577-4129

□ 협조사항 : 설 명절 영락공원을 이용하는 시민들이 불편하지 않도록 적극 홍보

2

2025년 기초연금 신청 안내

[담당자 : 박지혜 ☎659-1521]

□ 신청개요

○ 신청기간

- 신 규 : 만 65세 속한 달의 1개월 전부터 사전 신청
- 재신청* : 연중수시

※ 신청 후 기준부적합하여 현재까지 기초연금 받지 못하는 어르신

○ 지급대상 : 본인, 배우자의 소득·재산(일반·금융)이 선정기준액 이하인 자

※ 선정기준액 : 단독가구 월 228만원 / 부부가구 월 364.8만원

○ 지급금액 : 개인 및 가구별 차등지급 / 매월 25일

- (단독가구) 월 최대 342,510원, (부부가구) 월 최대 548,000원

○ 신청장소 : 관할 읍면동 행정복지센터 또는 국민연금공단 방문

○ 구비서류 : 신분증, 통장, 임대차계약서, 금융정보제공동의서 등

□ 협조사항 : 연령 도래자 또는 미신청자가 기초연금을 신청할 수 있도록 홍보

3 2025년 '혼자 사는 저소득가구 등 방문보호제' 추진

[담당자 : 김운형 ☎659-1518]

□ 추진개요

- 기 간 : 2025. 1. ~ 12./ 연중 수시
- 대 상 : 저소득 단독가구 324세대(수급자 309, 차상위 13, 장애 등 2)
※ 단독가구 602명 중 서비스 수혜 여부와 고독사 위험도에 따른 대상자 선정
- 조사자 : 31명(마을별 통장 21, 공무원 9, 행정도우미 1)
- 내 용
 - 대상 가구 정기적 확인 통해 생활 실태 파악(월 1회 이상 실시)
 - 주민의 계속 거주 여부, 관리비 체납, 전기·가스·난방 공급중단 여부
 - 그 밖에 생활이 어려운 저소득 세대 안부살피기 등

□ 협조사항

- 월별 대상자 확인 및 결과(방문·전화) 제출 : 매월 두 번째 통장 회의
- 신고사항 발생(체납, 단전, 질병 악화 등) 시 즉시 동에 신고

4 2025년 초등학교 예비학부모 교육 및 책가방지원 사업 홍보

[담당자 : 박지혜 ☎659-1521]

□ 사업개요

- 프로그램 : 예비 초등 학부모를 응원해!
- 접수기간 : 2025. 1. 23.(목) 10:00 ~ 2. 10.(월)/ 선착순 접수
- 모집대상 : 중위소득 100%이하 예비 초등학교부모 42명
- 교육일정 및 내용 : 2025. 2. 15.(토) 13시~15시30분, 센터 4층 강당

교육 주제	일 자	시 간	교육 내용
부모의 역할	2025. 2. 15.(토)	13:00~14:00	초등 학부모의 바람직한 부모역할
초등 생활 알기		14:00~15:00	슬기로운 초등 1학년 생활 알기
책가방 전달식		15:00~15:30	365차한의원 후원 책가방 전달식

- 접수방법 : 여수시 가족센터 홈페이지 온라인 접수(<http://yeosu.familynet.or.kr/center>)
- 제출서류 : 24년도 건강보험료납부확인서 1부 (맞벌이 가정은 부모2명 모두 제출)
주민등록등본 또는 가족관계증명서 1부
- 문 의 처 : 여수시 가족센터(☎061-692-4172)

□ 협조사항 : 관심 있는 주민들이 기한 내 사업을 신청할 수 있도록 홍보

【붙임 6】 홍보문(p 32)

5

2025년 국민기초생활보장제도 주요 기준 상향 안내

[담당자 : 김운형 ☎659-1518]

□ 기준 중위소득 인상

※ 4인 가구 기준 6.42%(368천원) 인상

가구	2024년	2025년	가구	2024년	2025년
1인	222만 8천원	239만 2천원	4인	573만원	609만 8천원
2인	368만 3천원	393만 3천원	5인	669만 6천원	710만 8천원
3인	471만 5천원	502만 5천원	6인	761만 8천원	806만 5천원

□ 생계급여 선정기준 상향

※ 4인 가구 기준 6.2%(117천원) 인상

가구	2024년	2025년	가구	2024년	2025년
1인	71만 3천원	76만 5천원	4인	183만 4천원	195만 1천원
2인	117만 8천원	125만 8천원	5인	214만 3천원	227만 4천원
3인	150만 9천원	160만 8천원	6인	243만 8천원	258만

□ 기초생활보장 주요 제도 개선 사항

○ 승용자동차 재산 기준 완화

- (현행) 생계·의료 1,600cc, 200만원 미만 → (개선) 2,000cc, 500만원 미만

○ 생계급여 부양의무자 기준 완화

- (현행) 연소득 1억, 일반재산 9억 초과 → (개선) 연소득 1.3억, 일반재산 12억 초과

○ 노인 근로·사업소득 공제 확대

- 근로·사업소득 추가공제를 기존 75세 이상 노인에서 65세 이상 노인까지 확대

□ 협조사항

○ 국민기초생활보장제도 주요 기준 및 급여 기준 상향 홍보

【붙임 7】 홍보문(p 35)

□ 사업개요

- 사업명 : 2025년 겨울방학 청소년 자원봉사 길라잡이
- 운영기간 : 2025. 2. 11.(화) ~ 2. 14.(금) / 총 4회
- 모집기간 : 2025. 1. 9.(목) ~ 2. 6.(목) / 선착순 접수
- 대상 : 관내 중·고등학생 및 학부모
- 장소 : 자원봉사센터 강의실(진남스포츠센터 3층)
- 활동내용 : 4개 프로그램 4회 운영
- 모집인원 : 80명 내외(각 프로그램별 20명 내외 선착순 모집)
- 신청방법 : 1365자원봉사포털 온라인 신청 및 읍면동 방문 신청
- 문의처 : 여수시 섬박람회지원과 자원봉사팀(☎061-659-1365)
- 프로그램

프로그램명	운영일시(시간)	모집인원	내용	장소
4개	▶ 오후 14:00 ~ 17:00	80	선착순 모집	
자이언트 양말목 방석 만들기	2.11.(화)	20/ 일	양말목을 재활용하여 자이언트 방석 만들어 나눔 실천	자원봉사 강의실
1365 자개 반지 만들기	2.12.(수)	20/ 일	자원봉사5대특성에 따른 나만의 자개 반지 만들어 나눔 실천	〃
편백안마봉 만들기	2.13.(목)	20/ 일	편백 찜질팩 만들어 나눔 실천하기	〃
「바로온봉사」 플로깅 실천하기	2.14.(금)	20/ 일	「바로온봉사」 모바일 앱 설치 및 활용하여 플로깅 실천하기	〃

□ 협조사항 : 관심 있는 주민들이 사업을 기한 내 신청할 수 있도록 홍보

7

2025년 장애인연금 주요 개정사항 안내

[담당자 : 정주민 ☎659-1525]

□ 개정사항

- 기초급여액 월 최대 342,510원, 부가급여액 월 최대 432,510원
 - ※ ('24년) 기초급여액: 월 최대 334,810원, 부가급여액: 월 30,000원 ~ 424,810원
- 선정기준액 변동 : 단독가구 138만원, 부부가구 220.8만원
 - ※ ('24년) 단독 가구 130만원, 부부 가구 208만원

구분	18~64세			65세 이상		
	기초급여	부가급여	합계	기초급여	부가급여	합계
생계·의료급여수급자(재가)	342,510원	90,000원	432,510원	기초연금 으로 전환 (별도신청)	432,510원	432,510원
생계·의료급여수급자(시설)	342,510원	-	342,510원		-	-
주거·교육급여수급자, 차상위	342,510원	80,000원	422,510원		80,000원	80,000원
차상위 초과	342,510원	30,000원	372,510원		50,000원	50,000원

□ 협조사항

- 장애인연금 기준 및 급여 기준 상향 등 주요 개정사항을 주민들에게 홍보

8

「여수 출신 독립운동가」 공적 홍보

[담당자 : 정주민 ☎659-1525]

□ 여수 출신 이 달의 독립운동가

- 성 명 : 김재명(金在明)
- 출 생 지 : 삼산 거문 출생
- 출생연도 : 1901년 11월 14일
- 사 망 일 : 1930년 1월 12일
- 운동분야 : 국내항일
- 훈 격 : 건국훈장 애국장(2006)
- 공적내용



- 1925년 이후 광주청년회 임원, 1927년 조선청년총동맹 전남 중앙 집행위원으로 활동, 1927년 3월 조직된 제3차 조선공산당 전라남도 책임비서, 광주야체이카 담당자로 활동함.
- 1928년 2월말 정비된 제4차 고려공산청년회 책임비서 등으로 활동하면서 고려공산청년회 직속으로 학생위원회를 설치하여 3·1 운동 10주년 기념 시위를 준비하는 등의 활동을 함.
- 1928년 7월 검거되어 서대문형무소에서 옥고를 치르던 중 1929년 10월 병보석으로 석방, 이후 옥고여독으로 순국함.
- 정부는 고인의 공훈을 기리어 2006년 건국훈장 애국장을 추서함.

맞춤형복지팀 소관

1

2025년 취약계층 집수리 지원 대상자 추천 발굴

[담당자 : 김명화 ☎659-1870]

□ 추진개요

- 사업명 : 우리동네 복지기동대 운영
- 추천기간 : (집중) 2025. 1. 22.(수) ~ 2. 12.(수) / 연중 수시
- 대상 : 기초수급자, 차상위계층, 기초연금, 장애인, 기타 동장이 인정하는 저소득 가구

○ 지원내용

- (노후주택 개선) 창틀교체, 도배, 장관 노후 불량주택 등 주거환경개선
- (난방시설 수리) 보일러, 난방제품 등 난방시설 점검 및 수리
- (생활안정 지원) 위기가구에 대한 생계·의료·주거비 등 지원

○ 지원절차

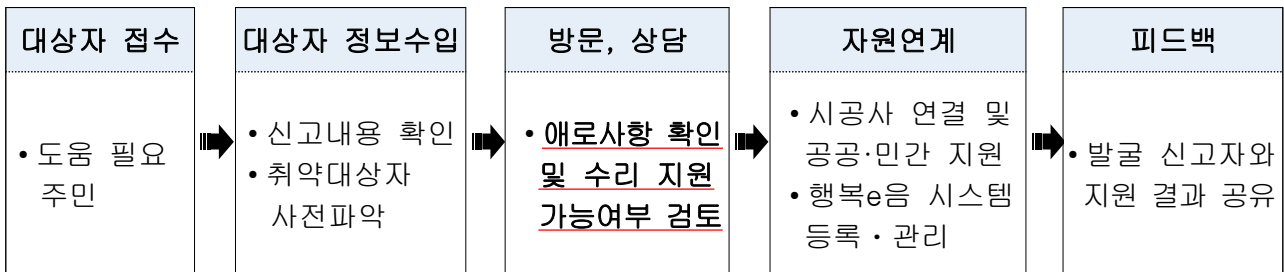

※ 대상자 접수(연락처 필수) ⇨ 대상자 가정 방문 및 상담 ⇨ 수리 여부 최종 결정

- 참고사항 : 수리 규모 및 예산에 따라 지원 불가능 할 수 있음
- 신청문의 : 동 행정복지센터 맞춤형복지팀(☎ 659-1870)

□ 협조사항

- 집수리 지원이 필요한 대상자를 발굴하여 신청할 수 있도록 적극 홍보

【붙임 8】 대상자 추천서(p 36)

2

2025년 금호석유화학과 함께하는 중장년층 의치지원사업 홍보

[담당자 : 문서희 ☎659-1872]

□ 추진개요

- 신청기간 : 2025. 1. 8.(수) ~ 2. 3.(월)
- 대 상 : 만 65세 미만(중장년층) 여수지역 거주자 중 의치(틀니) 무료시술지원 필요자
 - 국민기초수급대상자 및 차상위계층 중 자활의지가 높은 대상자
 - 일반인 중 생계유지에 어려움이 있는 대상자(기준 중위소득 100% 이하)

❖ 접수관련 사항

- 절 차 : 신청서류 접수 ⇒ 대상 적합 여부 심사 ⇒ 결정(통보) ⇒ 병원 진료
- 제출서류 : 주민등록등본, 수급자 및 차상위증명서, 건강보험 납부확인서(최근 3개월 이내)
- 진료기관 : 여수시치과의사회 추천 치과병원
- 접 수 처 : 미평동 행정복지센터 맞춤형복지팀

- 지원액 : 110 ~ 160만원(1인)
- 내 용 : 무료의치(완전·부분의치) 및 사후관리 지원
- 문 의 : 동 행정복지센터 맞춤형복지팀(☎ 659-1872)

- 협조사항 : 관심 있는 주민들이 사업을 기한 내 신청할 수 있도록 홍보
【붙임 9】 홍보문(p 37)

3

제주항공 여객기 사고 피해지원 특별모금에 따른 협조 요청

[담당자 : 문서희 ☎659-1872]

□ 추진개요

- 모금기간 : 2024. 12. 30.(월) ~ 2025. 1. 31.(금)
 - * 모금기간은 상황에 따라 변동될 수 있음
- 모금방법
 - (현금) 특별모금 전용계좌를 통한 모금

은행명	계좌번호	예금주
농협	617-01-162622	사회복지법인 사회복지공동모금회전라남도지회

- (현물) 현물 지원이 가능하나 사전 모금회와 협의

- 배분방법 : 중앙회 사랑의열매에서 배분 예정(모금회, 관련 부처, 지자체 등 협의)

- 협조사항 : 지역 주민들이 적극 참여할 수 있도록 홍보

□ 추진개요

- 신청기간 : 2025. 2. 7.(금)까지
- 대 상 자 : 기초생활보장수급자 및 탈락자, 차상위계층, 긴급지원 대상자
- 내 용 : 기부식품 및 물품 무상 지원
- 장 소 : 햇살나눔 식품지원가게 2호점(신기북4길 11-1)
- 제공기간 : 1년
- 선정절차

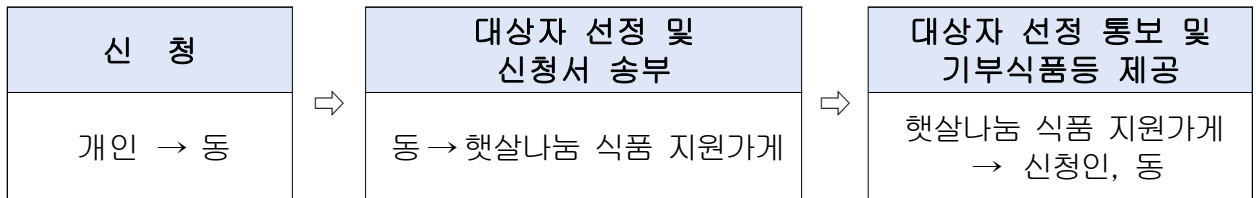

- 신청문의 : 미평동행정복지센터 맞춤형복지팀(☎659-1872)

□ 협조사항 : 이용을 희망하는 주민이 기한 내 신청할 수 있도록 적극 홍보

II

붙임 자료

남해안 거점도시 미항여수

즐거운 설 연휴 쓰레기 없는 깨끗한 명절을 만듭시다



쓰레기 수거 일정 안내

수거일

1.27. | 월

1.28. | 화

휴무일

1.29. | 수

1.30. | 목

※ 설 당일과 다음날은 수거하지 않습니다.



여수시
YEOSU CITY

담당부서: 청년인구정책관 청년지원팀 ☎ 659-2152

▣ 청년들의 결혼을 장려하여 지역 내 안정적인 정착 여건을 마련하고 결혼초기 경제적 부담을 완화하기 위해 청년부부에게 결혼축하금 200만원을 지원합니다.

- 신청자격 ※ 아래 조건을 **모두 충족**해야 신청 가능
 - (연령) 혼인신고일 기준, 남녀 모두 49세 이하인 부부
 - (거주) ① 혼인신고 이후, **부부 모두 전라남도에 6개월 이상 주소**를 두고 거주
(주민등록등본 주소로 확인, 지급기한 내 타 시도 전출자 제외)
 - ② **부부 중 1명(신청자)은 신청일부터 지급일까지 여수시에 주소**를 두고 거주
(신청자의 배우자는 도내 주소 이전 가능, 타 시도 전출 시 지급제외)
- 신청시기 : **혼인신고일 기준, 6개월 경과 후 신청가능**
혼인신고일로부터 1년 6개월 이내 신청
※ 단, **6개월 이상 도내 거주(주민등록상) 충족 후 신청**
(예시) 혼인신고일 2025. 1. 20. ⇒ 신청시기 2025. 7. 20. ~ 2026. 7. 19.
- 신청방법 : 주민등록상 주소지 관할 읍·면·동 주민센터
 - 신청자 : 부부 중 한 명
 - 신청시간 : 평일(월~금) 근무시간(09:00~18:00)에 방문 신청
※ 부정수급자의 경우 전액 환수 조치, 중복신청자의 경우 결혼축하금 미지급
- 제출서류 (신청일 기준 일주일 이내에 발급)
 - 결혼축하금 지원신청서 및 개인정보동의서(서식1)
 - 주민등록 초본(주소변경 이력 포함) 및 혼인관계증명서(상세) 부부 각 1부
※ 주민등록번호는 전체가 나와야 하고, 개명 체크란에 반드시 체크해야 함
 - 입금 통장 사본 1부
 - 외국인과 혼인한 경우, 외국인등록증 사본 및 주민등록등본 제출
- 청년부부 중 1명이 외국인인 경우
 - 지원요건 및 신청시기 모두 동일하게 적용
※ 부부 모두 외국인인 경우는 지원대상에 해당되지 않음

※ 기타 자세한 사항은 여수시 홈페이지 공고문을 반드시 확인 바랍니다 ※

OK! Now Jeonnam



음식점업

소상공인 공공요금 지원

신청기간 | 2025. 2. 3. (월) ~ 2. 28. (금)

지급기간 | 2025. 2. 14. (금) ~



지원대상 연매출 1억4백만원 미만 음식점업 소상공인
* 상시근로자 5인 미만 사업장
* 24.12.16. 기준 도내 사업장 등록 및 유지

지원내용 30만원 (1회 지급, 현금)

신청방법 사업장 소재지 읍면동 주민센터 방문신청
* 사업장 대표자 (신분증 지참),
공동사업자는 신청 불가 (중복지원 방지)

제출서류 간이과세자 : 사업자등록증명원
일반과세자 : 사업자등록증명원,
2024년도 부가가치세 과세표준증명,
건강보험사업장 가입자별 부과내역서
* 1인 사업체는 건강보험 자격득실 확인서 증빙



□ 주요시설

생활실	2인 1실(침대, 책상, 책꽂이, 옷장, 신발장, 화장실 및 샤워실)※2024년 새단장
면학시설	독서실(장서실), 멀티미디어실, 동아리실, 소회의실, 유·무선 인터넷 무료 이용(생활실 와이파이 공유기 무료이용)
편의시설	구내식당(매점), 취업·진로 상담실, 대강당(탁구장), 체력단련실, 세탁실, 자유회실, 휴게실(냉장고), 야외운동장, 당구장

□ 전남학숙에서는 이 모든 것이 월 11만원으로!!!

- 년 365일 운영 ○ 2인 1실 생활실 ○ 1일 3식 무상급식 제공
- 매학기 장학금 지급 ○ 국내·외 견학 ○ 무료 통학버스 운행(1일9회)

□ 입사 안내(지원자격)

- 광주광역시 및 인접 시·군 소재 대학의 신입·재학생(대학원생 포함) 및 대학 졸업일로부터 2년이 경과하지 않은 졸업생으로 **공고일 현재 본인 또는 보호자가 전라남도**에 주민등록을 두고 거주하고 있는 사람

□ 입사생 모집 일정

내 용	일 정	비 고
입사생 모집공고	2025. 1. 8.	전남학숙, 22개 시·군청 누리집 등
원서교부 및 접수	1. 8. ~ 2. 13.(37일간)	입사원서는 누리집 다운로드, 자필서명 후 누리집 접수
입사생 결정 및 발표	2. 17.	전남학숙 누리집 및 개별안내
입사등록	2. 21.	전남학숙 지정계좌

□ 교통편의 안내

구 분	운행 횟수(일)	운행 내용
전남학숙 통학버스	9회	광주대(10분)↔조선대(25분)↔교육대(30분)↔전남대(40분)
공용 버스	광주177번	도곡온천 ↔ 양동시장
	화순318번	도곡온천 ↔ 유스퀘어(광천터미널)

- * 전남학숙, 통학버스는 주말과 공휴일은 운행하지 않음.
- * 학숙 상황에 따라 운행 횟수 및 경유지는 변경 운행될 수 있음.

입사문의 Tel. 370-6242 / www.jnhs.kr



산불 예방 행동요령 및 처벌규정 안내



산불 예방 행동요령

1 산과 가까운 곳에서 논·밭두렁, 영농부산물, 쓰레기 등 태우지 않기



2 입산통제구역, 등산로 폐쇄 구간으로 지정된 장소에 출입하지 않기



3 산행 시 라이터, 담배 등 화기물 소지하거나 흡연하지 않기



4 대피할 장소와 경로 미리 알아두기
※ 대피 장소는 산에서 멀리 떨어진 마을 화관, 학교, 공터 등



주요 처벌 사례

○ 고의로 산불을 내면 최고 15년 징역에 처합니다.

- A씨 징역 12년 ('22년 자택에서 도치로 불을 질러 강릉과 동해 일대에 대형산불을 낸)
- B씨 징역 10년+4억 2천만원 배상 ('94-'11년까지 스트레스 해소를 위해 총 96회 산불을 낸)



○ 실수로 산불을 내면 3년 이하의 징역 또는 3천만원 이하 벌금에 처합니다.

- C씨 징역 10개월+8천만원 배상 ('16년 쓰레기를 소각하다 산불을 낸)
- D씨 징역 8개월 ('21년 영농부산물을 소각하다 산불을 낸)

○ 산에 화기, 인화 물질, 발화물질을 가지고 가면 30만원 이하의 과태료가 부과됩니다.

또한 '22년.11월부터 국립공원에서 담배를 피우면 첫 적발부터 과태료 60만원, 최고 200만원으로 강화되었습니다.



2025년 부모역할지원사업

"365차한의원"과 함께하는 엄마, 아빠! 초등 1학년 입학 축하합니다!

25년도 초등학교 1학년에 입학하는 자녀를 둔 42명의 부모님을 초대합니다!

일시 및 장소 2025년 2월 15일(토) 13시~15시 30분, 센터 4층 강당

신청대상 1. 25년 초등입학 자녀를 둔 부모는 모
2. 중위소득 100%이하의 가정의 부모는 모
* 1, 2에 모두 해당해야 하며 가정 별 1명 참여 가능
* 쌍둥이 부모는 부모 2명 모두 신청 및 참여해야 함

신청방법 교육에 참여할 부모는 모 센터 홈페이지 가입 및 신청
(선착순 마감 / 홈페이지 신청 순서로 마감여부 결정)

신청기간 2025. 1. 23. (목) 14:00~ 42명 선착순 마감(+대기 5명)

제출서류 1. 24년 건강보험납부확인서
2. 주민등록등본 또는 가족관계증명서
* 서류 제출은 홈페이지 회원가입 및 신청 후 제출!

교육내용

주 제	시 간	내 용
부모의 역할	13:00 ~ 14:00	초등 학부모의 바람직한 부모역할
초등 생활 알기	14:00 ~ 15:00	즐거로운 초등 1학년 생활 알기
책가방 전달식	15:00 ~ 15:30	디스커버리 책가방 전달식

교육 후 "365차한의원" 후원의 디스커버리 키즈 책가방을 가정 당 1개씩 드립니다. (색상 랜덤)
* 쌍둥이 입학 가정은 부모 2명 모두 신청 및 참여시 2개 지원 가능

후원처 365 차한의원

여수시 가족센터
YEOSU FAMILY CENTER

문의 (가족팀) 061-692-4172

회원가입 및 신청,

제출서류 안내

"교육에 참여할 부모님"

여수시 가족+센터 홈페이지 **회원가입 및 신청 필수!**
홈페이지 신청 후 **제출서류**까지 모두 제출 되어야 신청 완료!
신청 후 대상자 선정기간이 있습니다!



홈페이지

포털사이트에 "여수시 가족센터" 검색

회원가입 및 신청

1. 교육에 참여할 부모님 회원가입
2. 프로그램 안내 -> 프로그램 신청 -> "엄마, 아빠, 초등 1학년 입학을 축하합니다!" 신청

홈페이지 가입 및 신청 후 이메일 또는 팩스로 서류 제출

* 이메일 : yeosusicenter@daum.net

* 팩 스 : 061-692-4177

* 이메일 제출시 제목 "2025년 예비초등학부모교육 서류제출(신청자 이름)"로 꼭 작성하여 발송 해주세요^^

* 제출서류

1. 24년 건강보험납부확인서(맞벌이 부부는 2명 모두의 것)
2. 주민등록등본 또는 가족관계증명서

*서류제출 기한

2025. 1. 23. (목)~2025. 2. 10. (월)

서류 제출

회원가입 & 신청 / 서류 제출 완료 후 중위소득 100%를 확인하여 참여자가 최종 선정되며 선정 가정에는 개별 연락 드릴 예정입니다.

제출 후

061-692-4172 번호로 전화가 오면 꼭 받아주세요^^!

필독사항

홈페이지 미신청 및 서류 미제출 시 대상자 선정이 될수 없으니 이점 꼭 참고 부탁드립니다!



여수시 가족+센터
YEOSU FAMILY CENTER

☎ 문의 (가족팀) 061-692-4172

365차한의원 지원

Discovery 책가방!

교육 당일 참석하셔서 2시간 교육을 모두 들으시고 난 후,
책가방 전달식을 통해 전달드릴 예정입니다!

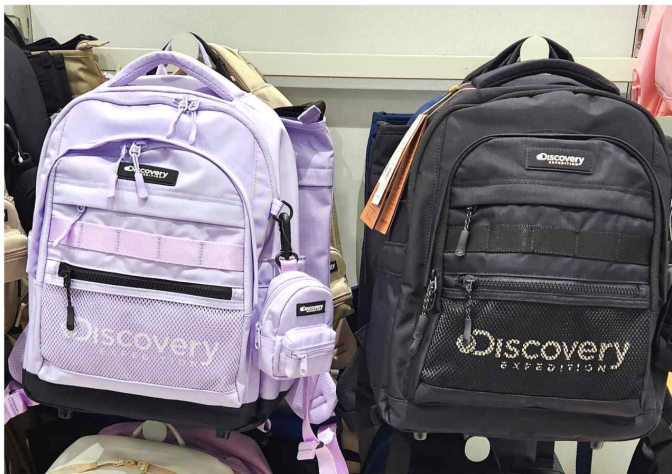

퍼플 / 블랙 /
베이지 / 네이비

색상은 랜덤 제공이오니
이점 참고해주세요!



여수시 가족센터
YEOSU FAMILY CENTER

☎ 문의 (가족팀) 061-692-4172

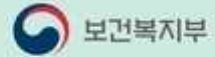

2025년



약자복지가 더욱 튼튼하게 국민의 기초생활을 지켜나갑니다.

기준 중위소득 3년 연속 최고 인상 (6.42%, 4인 가구 기준)

(단위: 원/월)

가구원 수	1인	2인	3인	4인	5인	6인
2024년	222만 8천원	368만 3천원	471만 5천원	573만원	669만 6천원	761만 8천원
2025년	239만 2천원	393만 3천원	502만 5천원	609만 8천원	710만 8천원	806만 5천원

생계급여 지원기준액 및 최대 급여액 증가



제도 개선을 통한 사각지대 적극 해소

<p>2024년</p> <p>배기량 1,800cc 미만, 차량가액 200만원 미만인 승용차에 일반재산 환산율(총4.17%) 적용</p> <p>연소득 7억원 또는 일반재산 9억원 초과 시 수급자 신청 제외</p> <p>75세 이상 노인 20만원+30% 추가공제 적용</p>	<p>자동차 재산 적용기준 완화</p> <p>부양의무자 기준 완화</p> <p>노인 근로·사업소득공제 확대</p>	<p>2025년</p> <p>배기량 2,000cc 미만, 500만원 미만인 승용차도 일반재산 환산율 적용</p> <p>연소득 1.3억원 또는 일반재산 12억원으로 완화</p> <p>65세 이상 노인까지 확대</p>
--	--	--

수리 품목	연 번	성명	주소	연락처	비고
도배	1				
	2				
	3				
장판	1				
	2				
	3				
방충만	1				
	2				
	3				
기타 (비고 란에 품목 작성)	1				
	2				
	3				

남해안 거점도시 미량어수

2026여수세계성박람회

전남 사회복지공동모금회 지원사업

beyond the best 금호석유화학과 함께하는

중·장년층을 위한 의치지원사업 “자신감UP 행복미소”



지원대상	여수시 중장년층(만65세미만)
지원자격	기준중위소득 100%이하 의치 필요 중장년층
신청기간	2025년 1월 8일(수) ~ 2025년 2월 3일(월)
지원내용	완전의치, 부분의치
지원금액	1인당 160만원
접수처	읍면사무소 및 동주민센터 (문의/ 쌍봉종합사회복지관 ☎061)681-7179)
제출서류	주민등록등본, 수급자 및 차상위증명서, 건강보험 납부확인서 (최근3개월이내)
신청결과	유선 또는 개별통지

여수시

beyond the best 금호석유화학

쌍봉종합사회복지관

YDA 여수시치과의사회

III

시정 홍보 자료

아파트 입주자 화재 피난행동요령



화염·연기가 우리집에서 발생했거나 들어오는 경우

A 대피가 가능한 경우



- 젖은 수건 등으로 입을 막고 계단을 이용
지상층, 옥상 등으로 대피
- 출입문 닫고 엘리베이터 이용 금지

119 신고

B 대피가 불가능한 경우



집안 안전 장소 이동



- 화염·연기로부터 멀리 이동해 문을 닫고
젖은 수건 등으로 틈새를 막는다

119 신고

*안전한 장소 : 대피공간, 경량칸막이, 하향식피난구 등

화염·연기가 들어오지 않는 경우



집안 대기

창문 닫고
화재상황 주시



신고

119 신고



안내 청취

안내방송에 따라
행동

아파트 화재예방 안전수칙



세대마다 잘 보이는 곳에 소화기(주방에는 유류용 K급) 비치



음식물 조리 중 외출하거나 자리 비우지 않기



문어발식 콘센트 사용 자제 및 주기적으로 먼지 제거하기



담뱃불 조심 및 담배꽂초 함부로 버리지 않기



전기자전거, 전동킥보드 충전 시 폭발·화재 주의



외출 시 전열기구, 다리미, 헤어드라이기 등 플러그 뽑기

이렇게 대비합시다 아파트 화재



☑ 체크하세요

우리 아파트에 설치된 화재 피난시설은?

01 대피공간
있다 없다



02 완강기
있다 없다



03 하향식 피난구
있다 없다



04 경량칸막이
있다 없다



자연재난
대설



내 집 앞 눈을 수시로 치웁니다.



개인차량 이용을 줄이고,
대중교통을 이용합니다.



스노체인, 엄회칼슘, 삽 등
자동차 월동용품을 준비합니다.



차량 운행 시에는 **저속 운행**하고,
안전거리를 확보합니다.



산간 고립 우려 지역에서는 식량, 연료 등
비상용품을 준비합니다.



차량이 고립된 때는 **119에 신고**하고,
차 안에서 TV, 라디오, 인터넷 등을 통해
기상 상황을 확인하여 구조를 기다립니다.



외출 시에는 동상에 걸리지 않도록 보온에 유의합니다.



동상에 걸리면, 비비지 말고 따뜻한 물에 30분가량 담고, 온도를 유지하며 즉시 병원으로 갑니다.



수도계량기, 보일러 배관 등은 한 옷 등으로 보온합니다.



장기간 외출 시 온수를 약하게 틀어 동파를 방지합니다.



도루가 많을 수 있으니 차에 스노체인 등 월동용품을 준비하고, 부동액 등 자동차 점검을 합니다.



노약자, 영유아 등을 위해 난방과 온도관리에 유의합니다.

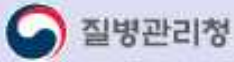

아시나요? 겨울철 대표적인 심뇌혈관질환

심근경색증의 조기증상!



심근경색증 골든타임 2시간!
 조기증상 발현 즉시
119를 부르세요!

발행일 2024년 10월

아시나요? 겨울철 대표적인 심뇌혈관질환

뇌졸중의 조기증상!



뇌졸중 골든타임 3시간!
조기증상 발현 즉시
119를 부르세요!

올 겨울 안전하고 따뜻하게!!

겨울철 심뇌혈관질환 예방합시다!

외출 전



외출 전 체감온도 확인
추운 날은 실외활동 자제

외출 시



추운 날은
장시간 외출 자제 및 보온유지

고위험군 어르신, 만성질환자, 과거 병력이 있는 사람



외출 전 체감온도 확인!
날씨가 추운 경우
실외활동 자제 및 보온 유지!

감염병예방수칙 준수가 여수시 안전의 시작입니다

호흡기 감염병 예방을 위한

5대 예방수칙

1



기침예절 실천

* 호흡기 증상 있을시
마스크 착용하기

2



**올바른
손씻기의 생활화**

3



**씻지 않은 손으로
눈,코,입
만지지 않기**

4



**실내에서는
자주 환기하기**

5



**발열 및
호흡기 증상시
의료기관
방문하여
적절한 진료받기**



여수시보건소

코로나 바이러스 확산 방지를 위해

마스크를 꼭!
착용해주세요



코로나 바이러스 확산 방지와

모두의 건강과 안전을 위해

손소독과 마스크를 착용해주시기 바랍니다.



여수시 어르신교통복지카드 교통복지카드 사용설명서

카드 신청 방법

카드 사용시기 : 2024. 1. 1.부터

신청대상

- 여수시에 주소지가 등록되어 있는 **75세 이상 어르신**
- 대상자 **연령 도달한 날부터** 신청가능
(예시) 1949. 6. 8. 출생 → 2024. 6월 달부터 신청 가능

신청 및 수령장소

- 주소지 **관할 읍·면사무소 및 동 주민센터** (신규/재발급)
- 본인(신분증 지참) 또는 대리인 위임
* 위임 : 19세 이상 (위임한 사람 신분증 및 도장, 위임받은 사람 신분증 지참)

카드 발급비용 : 최초 무료

- 재발급 : 5,500원
- * 카드 불량은 무료

여수시 버스 환승 기준

- 환승(무료)**
* "유료 탑승" 차량을 기준으로 최초 하차(태그) 후 1시간 이내 승차한 경우에만 1번만 적용

(예시)

10:00
최초 하차



유료 탑승

10:10
승차(무료)
10:20
하차



환승(무료)

11:01
승차(유료)
1시간 초과



유료 탑승

카드 사용 방법

사용횟수

- 월 20회(매달 1일 ~ 말일까지)

20회 초과시 개인부담 충전가능

기존 환승제도(1시간 내 1회 무료) 동일 적용

* 환승은 횟수차감 없음

**잔여횟수는 다음달로 이월되지 않음
(매월 20회 자동충전)**

*이용횟수 확인 방법 : 카드 단말기 이용횟수(누적) 표시

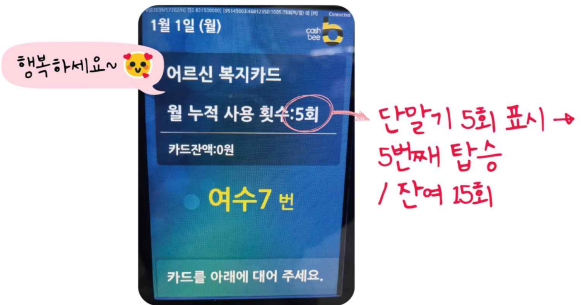

사용대상

- 여수시에 등록된 버스만 무료 승차 가능
- * 타지역(순천, 광양 등)에서는 일반교통카드(충전 필요)로 사용 가능

카드 사용시 유의사항

- 카드 부정사용 금지**
* 75세 이상 무료버스 이용시 "행복하세요" 안내멘트 송출

- 타인양도 또는 대여금지**
*부정사용 적발시 **1년간 지원중단**

지원중단사유

거짓이나 그밖의 부정한 방법으로 교통카드를 발급받은 경우
교통카드 발급자격을 상실(다른 시·군 전출, 사망 등)한 경우

- 교통복지카드 문의 여수시청 교통과 061.659.4125**

남해안 거점도시
미항여수

신기롭고
Beautiful Oceans
YEosu

생활쓰레기 배출 이렇게 해주세요!



1 생활쓰레기 배출 안내

- 배출시간 : 일몰 이후(당일 20:00~ 다음날 05:00)
- 배출장소
 - (공동주택) 단지 공용쓰레기장
 - (단독주택) 가까운 거점수거 집하장, 마을별 공용쓰레기장
- 배출금지 : 주간 및 일요일
- 배출방법 : 규정된 종량제 봉투에 묶음선 아래까지만 채움(무게 15kg 이하)



1 규정된 종량제 봉투에 버려주세요

- 씻어도 이물질이 제거되지 않는 비닐류, 용기류
예) 음식물 묻은 비닐, 케첩통·식용유통, 컵라면 용기 등
- 폐합성수지류(과자, 라면봉투, 기타 비닐봉투 등 깨끗한 폐비닐류)는 시멘트 생산 열원으로 재활용함에 따라 별도 분리배출

1 마대에 담을 대형폐기물(반드시 스티커 부착)??

- 불연성 폐기물류
예) 깨진병, 판유리, 조명기구용 유리류, 도자기류, 사기그릇
⇒ 깨진 유리는 종이나 상자로 싸서 테이프를 붙여 종량제봉투에 배출
- 소량의 정원수 전정 가지, 인테리어 폐기물 등
⇒ 대량 배출은 묶거나 자루에 담아 민간 폐기물처리업체에 위탁



생활쓰레기를
마대에 담아 배출하는 경우
수거하지 않습니다.



- 재활용이 되지 않는 비닐류를 마대(비닐)에 담아 배출
- 낚시관련 등 잡쓰레기를 마대에 담아 배출
- 현수막 등 잡쓰레기를 마대에 담아 배출
- 생활쓰레기를 마대에 담아 배출하는 경우

여수시
YEOSU CITY

여수시도시관리공단

남해안 거점도시
미항 여수



2023년도 대형폐기물 수거 이렇게 바뀝니다.



대형폐기물이란?

- 가정 또는 사업장 등에서 배출되는 가구, 가전제품, 생활용품, 사무용 기자재 및 냉·난방기 등 종량제 봉투에 담기 어려운 폐기물입니다.

대형폐기물을 배출은?

- 배출은 수거요일 전날 일출 후(저녁 8시)부터 일출 전(새벽 5시)까지입니다.
- 공동주택은 단지 공용 쓰레기 집하장에, 단독주택은 자기집 건물 앞(잘 보이는 곳) 또는 마을별 공용 쓰레기 집하장에 배출하시기 바랍니다.
- 배출할 땐 반드시 대형폐기물 품목별 기준에 맞는 배출스티커를 붙여야 하며, 수수료 기준보다 적은 금액의 스티커를 붙이거나, 미부착할 경우는 수거하지 않습니다.
※ 낙엽·비닐류(공동주택 등)는 반드시 종량제 봉투 사용!!
→ 일반 마대에 대형폐기물 스티커를 붙여 배출할 경우는 미수거됩니다.

콜센터를 통한 수거도 가능합니다.

- 콜센터에 접수 될 민원을 24시간 이내에 수거합니다.
- 민원접수 : 월-금요일 09:00 - 18:00
(여수권) ☎ 061-644-6800 (여천권) ☎ 061-688-6811

읍면동별 수거요일

여수권(동여수)		여천권(서여수)	
읍면동	수거요일	읍면동	수거요일
동문동, 한리동, 중앙동	월, 수	쌍봉동, 화양면	월, 수
총무동, 광림동, 서강동	월, 목	주상동, 묘도동	월, 목
대교동, 월호동, 국동	화, 목	소라면, 화정면	화, 목
여서동, 문수동, 불산읍	화, 금	여천동, 삼일동	화, 금
매평동, 동덕동, 만학동	수, 금	시전동, 울촌면	수, 금

♣ 쾌적한 주거환경을 만들기 위해 배출자는 수거일정에 맞게 배출해 주세요 ♣

남해안 기점도시 **미항** 여수신스컴 **여수**

음식물쓰레기

이렇게 배출해 주세요!

식재료 중 음식쓰레기가 아닌 것을 가려내
다른 생활쓰레기와 섞이지 않도록 분리·배출해야 합니다.



음식물 쓰레기가 아닌 것들 (종량제 봉투에 담아 배출)



채 소 류

- 쪽파·대파·미나리 등의 '뿌리'
- 고추씨, 고추대
- 양파·마늘·생강·옥수수 등의 '껍질'
- 옥수수대



어 패 류

- 조개·소라·전복·멍게·굴 등의 '껍데기'
- 게·가재 등 갑각류의 '껍데기'
- 생선뼈



과 일 류

- 호두·도토리 등의 '딱딱한 껍데기'
- 복숭아·살구·감 등 핵과류의 '씨'



기 타

- 계란 등 '알껍데기'
- 각종 차류 '찌꺼기'
- 한약재 '찌꺼기'



육 류

- 소·돼지·닭 등의 '털과 뼈다귀'



음식물 쓰레기 배출 요령

- 단독주택·상가 음식물 쓰레기는 물기를 최대한 제거 후 전용수거용기에 납부필증(스티커)을 부착하여 우리 집 문 앞, 상가 앞에 배출합니다.
- 공동주택 음식물 쓰레기는 물기를 최대한 제거 후 공용 전용수거용기에 배출합니다.
- 배출 시간은 저녁 20:00 ~ 새벽 05:00까지 배출합니다.



여수시 자원순환과



자세한 내용은 **분리배출앱**을 참고해주세요.



분리배출 방법, 꼼꼼히 알려드려요!!

종이류 재활용품 분리배출 안내

종이 종류별 올바른 분리 배출 요령

골판지 박스



테이프 등 종이류와 다른 재질 제거
해주세요. 이물질이 혼합되지 않도록
집어서 배출해주세요.

신문·책자류



스프링 등 종이류와 다른 재질은
제거 후 배출해주세요

종량제 봉투에 버려주세요 (종이류로 배출하면 안되는 품목)

영수증·전표



택배전표

영수증

코팅지



금·은박지

비닐 등 방수코팅지

오염된종이



매주지·기저귀

음식물 등 오염물질이 묻은 종이

기타



벽지(합성수지 소재)

부직포

비닐류 등 올바른 분리배출 안내문

『재활용품』 분리배출

우리의 좋은 습관이 아름다운 미래를 만듭니다.

구분	분리배출 요령	재활용품 배출 사례	
		○	X
비닐류 (비닐봉투)	① 내용물을 비우고 다른 재질로 된 부분(부착상표 등)을 제거한 후 배출 ② 풀달리지 않도록 봉투에 담아 배출 ③ 이물질 제거가 어려운 경우 종량제 봉투로 배출		
발포합성수지 (스티로폼)	① 이물질이 붙었으면 씻어서 배출 ② TV, 냉장고 등 포장·은반에 사용된 스티로폼은 되도록 제품 구입처로 반납 ③ 내용물을 완전히 비우고 부착상표 등을 제거 배출		
플라스틱용기 (페트병 등)	① 음식물 등 내용물을 깨끗이 비우고, 다른 재질로 된 부분(부착상표 등)은 제거하여 압착하여 배출		
플라스틱류 (기타)	① 다른 재질은 제거한 후 배출 단, 알약 포장재, 카세트테이프 등 여러 재질이 섞이고 분리가 어려운 제품은 종량제 봉투 등으로 배출		

※ 비닐류와 폐스티로폼, 폐플라스틱류 등을 올바르게 배출하여야 재활용이 가능하며, 분리 배출 기준에 맞지 않게 배출하면 재활용되지 못하고 폐기물(종량제)로 처분됩니다.

※ 재활용 분리배출 기준을 위반 시에는 폐기물관리법에 의거 과태료 부과 대상이 됩니다.

여수시 자원순환과 (659-3838~3841)



플라스틱 다이어트, 함께해요



1

텀블러(개인컵),
다회용 컵 사용 생활화하기

2

장 볼 때는
장바구니(에코백) 사용하기

3

음식 포장 시 다회용기에
담아가기

4

음식 배달 주문 시
안쓰는 플라스틱 거절하기

5

플라스틱 빨대·젓는 막대
사용 줄이기

6

음료 구입 시
무라벨 제품 우선 구매하기

7

온라인 상품 주문은
모아서 한꺼번에 하기

8

과도하게 포장된
제품 소비 줄이기

9

포장 안한 상품 등
구매하기

10

세탁 비닐 등
불필요한 비닐 사용 줄이기

한 사람의 작은 실천이 세상을 바꿉니다

※ 자원순환 실천플랫폼에도 함께 동참해 주세요!



검색창에  폐가전무상방문수거  를 검색해 보세요!

비용은 무료로!
배출은 편리하게!

폐가전제품 무상방문수거

폐가전제품을 원하는 장소로 직접 방문하여
무상으로 수거해 드립니다!

모바일로
배출예약
하세요!

접수방법

www.15990903.or.kr

폐가전 수거 예약센터

인터넷 홈페이지에 접속!

전국 어디서나 국번없이!

1599-0903



카카오톡 친구찾기!

ID : 폐가전무상방문수거



환경부



한국전자제품자원순환공제조합

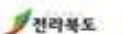
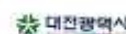
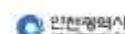
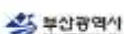

수거과정



대상품목

분류	품목	비고
단일품목	냉장고	가정용 / 업소용 / 김치냉장고 / 와인냉장고 / 쇼케이스 등
	세탁기	일반세탁기 / 드럼세탁기 등
	에어컨	실내기 / 실외기 / 일체형 등
	TV	CRT / PDP / LCD / 프로젝션TV
		전기오븐레인지 / 식기세척기 / 식기건조기 / 냉온정수기 / 자동판매기 / 공기청정기 런닝머신 / 복사기 / 전자레인지
세트품목	전축(구형 오디오 세트) / PC세트(본체+모니터)	
다량배출 품목	수량기준 5개 이상 동시 배출 품목 (팩시밀리, 음식물처리기, 전기비데, 전기히터, 전기밥솥, 프린터, 가습기, 선풍기, 청소기, 노트북 등 소형가전)	

- ※ 에어컨, 벽걸이 TV는 기본 철거가 되어 있어야 수거가 가능합니다.
- ※ 가스레인지, 가구, 러닝머신을 제외한 운동기구, 전기장판, 악기 등은 수거가 불가능합니다.
- ※ 원형이 훼손된 (폼프레스, 모터 탈취 등) 폐가전제품은 수거가 불가능합니다.



콜센터 운영시간

- 평일(월~금) : 08시 ~ 18시
- 토 · 공휴일 : 08시 ~ 12시



수거차량 운영시간

- 평일 및 공휴일 : 08시 ~ 18시

- ※ 지역에 따라 수거가능 요일이 다릅니다.
- ※ 콜센터 및 수거차량 휴무일 : 매주 일요일, 1월1일, 근로자의날, 설연휴, 추석연휴
- ※ 신제품을 구매하여 폐가전을 배출할 경우에는 배송설치 시 해당사에서 수거합니다.
- ※ PC, 노트북, 휴대폰 배출시에는 수거전에 개인정보 및 자료를 삭제하여 주시기 바랍니다.

에너지 절약하고 인센티브는 늘리고!

에너지 분야 누리집
cpoint.or.kr
QR코드



에너지 분야 탄소중립포인트제란?

가정, 상업시설에서 사용하는 전기, 상수도, 도시가스 사용량 감축에 따라 인센티브를 지급하는 범국민 온실가스 감축 제도입니다.

감축률(이상)-(미만)	전기	상수도	도시가스
5%~10%	5,000P	750P	3,000P
10%~15%	10,000P	1,500P	6,000P
15%~	15,000P	2,000P	8,000P

※ 1포인트당 최대2원, 상업시설 참여자의 경우 포인트 4배 지급

과거 2년간 월별 에너지 사용량과 비교하여
올해 에너지 감축률에 따라 지급하여,

자세한 인센티브 지급 기준은 탄소중립포인트(에너지 분야) 누리집 참고

참여대상 가정의 세대주 또는 세대원, 상업시설의 실사용자

※ 서울시 거주자는 에코마일리지로 참여

참여시기 상시 참여 가능(회원 탈퇴시까지 참여)

인센티브 연간 최대 10만원, 1년에 2회 지급(6월, 12월)

남해안 거점도시 **다**행 **어**수

2026
여수세계성박람회

불법 주·정차 주민신고제 운영

불법주정차
여기는 **절대** 안됩니다!

불법 주·정차를 주민이 신고 요건에 맞추어 신고하면 단속공무원의 현장 출동 없이도 과태료를 부과하는 **주민신고제**를 운영합니다.



신고대상	구분	주민신고대상	운영시간	촬영간격
6대 금지구역	소화전	주정차 금지 교통안전표지가 설치된 소화전 5M 이내 주·정차 차량	24시간	1분이상
	교차로모퉁이	주정차 금지 규제표시 또는 노면 표시가 설치된 교차로의 모퉁이 5M 이내 주정차 차량		
	횡단보도	횡단보도 위나 정지선을 침범한 정지 상태 차량		
	버스정류장	정류소 표지판 및 승강장 좌우 10M 이내 주·정차 차량 *정차 노면표시가 설치된 정류소는 정차박스를 침범하여 주정차된 차량에 한하여 적용		
	보도(인도)	보도와 차도가 구분된 도로의 보도(인도)위의 주·정차 차량		
	어린이보호구역	어린이 보호구역으로 지정된 초등학교 정문(일부 학교 후문 포함) 앞 주정차 금지 노면표시가 설치된 도로 위 주·정차 차량 *학교별 스마트 신고존 홈페이지 참고		
기타 구역	안전지대	안전지대를 침범하여 주·정차된 차량	07:00~22:00	7분이상
	이중/중앙선주차	도로 위의 이중/중앙선 주·정차 차량		
	그 외 지역	황색복선 주정차 절대 금지표시 도로에 주·정차된 차량		



여수시 주차차량과 ☎.061)659-4157, 4158

신고 방법 : 안전신문고 앱을 사용하여 아래 방법으로 불법주정차 사진 촬영 후 신고

- 동일한 위치(전면 또는 후면)에서 1분, 7분 이상의 간격(단속 유형별 시차 확인)으로 사진 2장을 촬영해 주세요
- 위반지역을 알 수 있도록 안전표시, 횡단보도 등 주변배경이 나오게 촬영해 주세요
- 차량번호는 사진상 식별이 가능해야 합니다.



IV

참고 사항 [이·통장의 신분과 의무]

참 고 이·통장 신분과 의무

□ 이·통장의 신분

- 관련근거 : 「여수시 이장·통장·반장 임명에 관한 규칙」 (2017. 4. 7.)
- 임용권자 : 읍·면·동장
- 자격 및 임기
 - 리·통 지역에서 1년 이상 거주하는 20세 이상의 주민으로서 지역민에게 신망이 두터우며 봉사정신과 사명감이 강하고 주민을 지도할 수 있는 능력과 열의를 가진 자. 다만, 신설되는 리·통은 거주기간을 적용하지 아니한다.
 - 임 기 : 2년, 1회에 한하여 연임 가능
 - * 아래 해임사유로 인해 기존 이·통장 해임 후 새로 임명된 이장·통장·반장의 임기는 전임자 임기의 남은 기간으로 한다.
- 해임 사유
 - ① 신체 또는 정신상의 문제로 이장·통장·반장의 업무를 담당할 수 없는 경우
 - ② 형사사건으로 정식 기소된 경우
 - ③ 임기 중 사망하거나 해당 리·통 외의 지역으로 전출한 경우
 - ④ 본인이 사직을 희망하는 경우
 - ⑤ 이장·통장·반장으로서 본연의 업무를 소홀히 하거나 업무 추진 능력이 떨어진다고 읍장·면장·동장이 판단하는 경우
 - ⑥ 그 밖에 품위 손상 등으로 이장·통장·반장의 업무를 수행하기에 부적합하거나 자질이 부족하다고 읍장·면장·동장이 판단하는 경우

□ 이·통장의 지위

- 이·통장은 이·통을 대표한다.
- 읍·면·동장의 업무보조자
 - 이·통장은 관할구역 안에서 읍·면·동장의 업무를 보조하는 준(準) 공무원이라 할 수 있다.
- 이·통민방위대의 대장
 - 이·통장은 이·통민방위대의 대장으로서 대원관리와 통솔권한을 가진다.

□ 이·통장의 임무 (「여수시 리·통·반 설치 및 운영 조례」 제6조)

- 반장의 지도·감독과 반원의 지도
- 행정시책의 홍보와 주민의 여론사항 보고
- 주민의 거주, 이동상황 파악
- 각종 사실 확인
- 리·의 발전을 위한 자주적·자율적 업무 처리
- 지역주민 간 화합단결과 이해의 조정에 관한 사항 등

□ 이·통장의 의무

- 비밀유지(「여수시 리·통·반 설치 및 운영 조례」 제12조)
 - 직무상 보관하는 공부의 기록과 통계자료 등을 업무 이외의 목적으로 공개하거나 제공하여서는 안 됨
- 금품징수의 금지(「기부금품모집 및 사용에 관한 법률」 제5조)
 - 기부금품의 모집허가를 받은 사항 이외에 경비충당을 위하여 주민으로부터 어떠한 명목의 금품도 징수할 수 없음
 - 반의 경비 충당을 위하여 반원으로부터 금품을 징수할 수 없음
- 선거운동 등 선거관계 금지(「공직선거법」 제60조)
 - 업무수행 등 대민접촉을 통하여 특정 정당이나 입후보예정자의 업적을 홍보하거나 지지를 부탁하는 행위 금지
 - 정당의 당보, 입후보예정자와 관련된 책자·유인물 등을 배부하거나 정당행사·정당연설회 등에 주민들의 참석을 권유하는 행위
 - 제3자로 하여금 특정 정당이나 입후보예정자의 선거운동을 하도록 권유하거나 자원봉사자를 모집해 주는 행위

☞ 위반 시 : 3년 이하의 징역 또는 6백만원 이하의 벌금(법255조)

- ※ 이·통·반장이 선거사무장, 선거연락소장, 선거사무원, 회계책임자, 연설회, 대담·토론자 또는 투표참관인이나 부재자투표참관인이 되고자 하는 때에는 선거일전 90일까지 이·통장직을 사직하여야 하며, 선거일후 6월 이내에는 통장직에 복직될 수 없다.

□ 주민의 참된 봉사자

- 이·통장은 법규를 준수하고 임무에 성실하여야 하며, 주민의 참된 봉사자로서 주민의 건전한 여론형성에 기여함은 물론 리·통 발전을 선도하여야 한다.
- 소속 반장을 통솔 지도·감독한다.
- 어려운 이웃돕기에 솔선하고 생활이 어려운 주민이 발생하였을 경우 즉시 읍·면·동사무소에 연락하여 필요한 조치를 받게 한다.

□ 국·도·시정 시책 홍보 전파

- 국·도·시정 시책의 대주민 홍보
- 시책에 대한 주민의 반응·여론을 청취하여 읍·면·동장에게 보고

□ 동향파악 읍·면·동장에게 보고(초동 연락 임무)

- 각종 회의나 행사(일시, 장소, 참석인원) 파악 보고
(아파트자치회의, 부녀회의, 노인회의, 간담회, 각종 모임 등)
- 사건사고 및 재난·재해 발생사항 보고
(산불, 교통사고, 선박안전사고, 폭발사고, 용벽붕괴, 매몰 등)
- 생활불편사항(상하수도, 가로·보안등 고장, 도로·교통·환경문제 등)
- 각종 집단민원 발생에 관한 사항
- 주요인사 방문사항 (국회의원, 주요기관장, 주요출향인사, 관광지개발시찰단 등)
- 각종 미답수범사례 발굴 등

□ 주민숙원사업 해소에 노력

- 주민 생활불편 등과 관련된 건의사항을 세심하고 폭넓게 수렴
- 읍·면·동사무소에 전달하여 주민숙원사업이 해소되도록 다방면으로 노력

□ 이·통 민방위대장으로서 업무 수행

- 민방위비상소집훈련 참석대원 인원점검 및 훈련참관
- 민방위대원교육 훈련통지서 교부
- 민방위 대원 자원결산 시 거주지 확인
- 민방위 훈련 시 교통통제 및 등화관계 확인
- 거동수상자 및 민방위사태 등의 신고망 관리 운영

□ 주민등록 관리 협조

- 전입신고자에 대해 이·통장 사후확인 읍면동에 제출
- 주민등록 사실조사 협조·확인

□ 각종 행사 및 캠페인 등 솔선수범 참여

- 시, 읍·면·동 단위 주요행사 솔선 참여
- 읍·면·동 단위 체육행사, 경로위안잔치 등에 주도적 역할수행
- 아름다운 여수 가꾸기 시민운동

□ 읍·면·동 주민센터의 정례적인 업무처리 협조

- 적십자회비 모금 협조(연 1회)
- 마을단위 공동방역 실시(하절기)
- 국민기초생활수급자 무료 봉투지급(분기 1회) 등

참 고 여수시 공무원 행동강령 및 신고제도 안내

○ 여수시 공무원 행동강령

공정한 직무수행(11개)	부당이익 수수금지(7개)	건전한 공직풍토 조성(3개)
<ul style="list-style-type: none"> ■ 공정한 직무수행 저해지시 처리 ■ 사적 이해관계의 신고 등 ■ 고위공직자의 민간 분야 업무활동 내역 제출 ■ 직무 관련 영리행위 등 금지 ■ 가족 채용 제한 ■ 수의계약 체결 제한 ■ 퇴직자 사적 접촉의 신고 ■ 특혜의 배제 ■ 예산의 목적외 사용금지 ■ 정치인의 부당한 요구에 대한 처리 ■ 인사청탁 등의 금지 	<ul style="list-style-type: none"> ■ 이권개입 등의 금지 ■ 직위의 사적 이용 금지 ■ 알선·청탁 등의 금지 ■ 직무관련 정보 이용 거래 등의 제한 ■ 공용물의 사적 사용·수익의 금지 ■ 사적 노무 요구 금지 ■ 금품등의 수수 금지 	<ul style="list-style-type: none"> ■ 외부강의등의 사례금 수수 제한 ■ 직무관련자 거래 신고 ■ 경조사 통지 제한

○ 우리 시에서는 시 부서와 읍·면·동 업무를 집행함에 있어 투명하고 공정하게 처리하도록 최선을 다하고자 하오니, 업무 관계공무원의 부당사항이 있으시면 동장에게 직접 연락하여 주시고 부당사항에 대한 동장의 처리에 이의가 있으시면 읍·면·동 관할국장인 행정안전국장 (☎ 659-3104)에게 연락하여 주시기 바랍니다.

○ 또한 담당공무원 또는 관련부서에서 금품 또는 향응을 요구하거나 수수 의사를 암시할 만한 언동을 하였을 경우 우리 시 감사담당관실 (☎ 659-3061)로 신고하시기 바랍니다.

참 고 공익신고 보호 제도

#3 공익신고, 신고자 보호·지원제도 알아보기

공익신고자 보호·지원제도

국민권익위원회

#3 신고자, 그 친족 또는 동거인에 대한

[신변보호]

(공익신고자 보호법 제13조)

신변보호 요청

신변보호 방법

- 일정기간 동안의 특별시설에서의 보호
- 참고인 또는 증인으로 출석·귀기 시 동행
- 일정기간 동안의 신변경호
- 대상자의 주거에 대한 주거적 순찰 등

#3 신고자 보호의 첫걸음

[비밀보장]

(공익신고자 보호법 제12조 및 제30조)

신고자의 인적사항이나 신고자임을 미루어 알 수 있는 사실을 신고자 동의 없이 다른 사람에게 알려주거나 공개·보도하여서는 아니 됩니다.

위반 시 5년 이하의 징역 또는 5천만원 이하의 벌금형

#3 형벌, 징계, 불리한 행정책임에 대한

[책임감면]

(공익신고자 보호법 제14조)

<p>신고 관련 신고자의 범죄행위가 발견된 경우</p> <p>형의 감경 면제 가능</p>	<p>신고 관련 신고자의 위법행위가 발견된 경우</p> <p>징계나 행정처분 감경 면제 가능</p>
<p>신고 내용에 직무상 비밀이 포함될 경우</p> <p>비밀준수의무를 위반하지 아니한 것으로 봄</p>	<p>피신고자가 신고로 인해 손해를 입은 경우</p> <p>신고자에게 손해배상을 청구할 수 없음</p>

신고를 이유로 한 불이익조치 금지 [보호조치]

(공익신고자 보호법 제5조 및 제30조)

누구든지 신고자에게 신고등을 이유로
신분상 행정적 경제적 불이익조치를 할 수 없습니다.

* 불이익조치(법 제2조제6호)

파면, 해임, 해고, 징계, 정직, 전보, 임금 또는 상여금 등의 차별, 교육 또는 훈련 등
자기개발 기회의 취소, 인허가 등의 취소, 불공계약 또는 용역계약의 해지 등



※ 위반 시 최대 3년 이하의 징역 또는 3천만원 이하의 벌금형

#3

[신고자 지원제도]

보상금



내부 공익신고자의 신고로 인해 공공기관의 직접적인 수입 회복·증대 등을
가져온 경우, 위원회로 보상금 지급 신청 가능 (최고 30억원)

포상금



공익신고로 인해 공공기관의 재산상 이익을 가져오거나 손실을 방지한 경우,
또는 공익증진을 가져온 경우, 관계 기관의 추천 등을 통해
위원회가 포상금 지급 (최고 2억원)

#3

신고를 이유로 한 불이익조치 금지 [보호조치]



◆ 확정된 보호조치 결정 불이행 시 3년이하의 징역 또는 3천만원 이하의 벌금
- 이행할 때까지 매년 2회 범위에서 3천만원 이하의 이행강제금 부과
[각용법령: 공익신고자 보호법 제20조, 제 30조]

#3

[신고자 지원제도]

구조금



신고자와 그 친족·동거인이 공익신고로 인해 임금손실 등의
피해를 받았거나, 치료비용, 이사비용, 정송비용 등을 지출한 경우,
위원회로 구조금 지급 신청 가능



공익신고자 보호 지원 신청은
청원포털(www.clean.go.kr) →
보호·보상신청에서 가능합니다.

국민권익위원회

#3

남해안 거점도시 미항여수



여수시 미평동행정복지센터 <http://www.yeosu.go.kr>

전남 여수시 미평3길 42(미평동) Tel) 061)659-1513 Fax. 061)659-1918