

제2025 - 9호
2025년 5월 8일

서강동 회보

[시정지표]

소통	통합	열린도시
인재	육성	산업도시
문화	예술	복지도시
해양	관광	휴양도시
기후	변화	선도도시

• 발행인: 서강동장 • 발행처: 여수시 서교1길 28(서교동) ☎ 659-1403

남해안 거점도시 미항여수

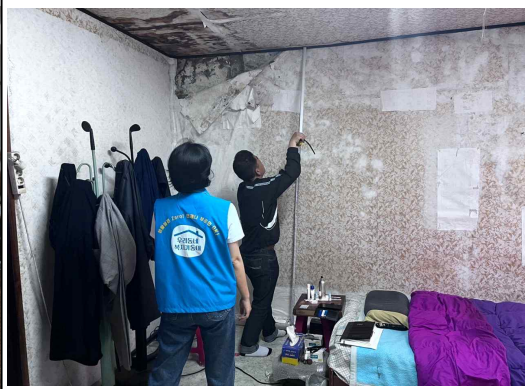

소통과 화합, 행복의 여수로!

「청렴 여수, 바른 시정」 시민과 함께 합니다.

※ 본 회보는 공문서로서 효력을 갖습니다.

목 차

I. 시정현안 설명자료

□ 홍보자료	2
--------------	---

II. 통장 회의자료

① 행정민원팀 소관	4
------------------	---

② 맞춤형복지팀 소관	10
-------------------	----

III. 서강동 직원업무 및 통별 담당자	16
------------------------------	----

I

시정현안 설명자료

홍보자료

1. 여수·순천·광양시, 지역 경제 위기 극복 협력 공동 선언

- 석유화학·철강·이차전지 위기 극복 적극 협력...지속 가능 발전 위해 맞손

여수·순천·광양시 행정협의회가 30일 광양시청 시민홀에서 '지역 경제 위기 극복과 지속 가능한 발전을 위한 공동 선언식'을 개최했다.

이날 행사에서 세 도시 시장은 최근 미국 보호무역주의와 국제적인 경기 침체의 여파로 인한 석유화학과 철강, 이차전지 산업 등 광양만권 주력산업 위기 극복에 서로 협력해 행정력을 집중하는 일에 뜻을 모았다.

앞서, 여수시는 석유화학 산업의 경쟁력을 되찾기 위해 전남도와 협업하여 산자부에 '산업위기 선제대응지역'으로 지정해 줄 것을 건의했으며, 이미 지난 3월 현장 실사를 마쳤다.

순천시와 광양시 역시 철강 및 이차전지 산업 위기 극복을 위하여 '산업위기대응 특별지역' 지정을 전남도와 함께 준비 중이다.

산업위기 대응 지역으로 지정될 경우 정부의 신속한 재정지원과 규제 완화, 기반 시설(인프라) 개선 등 다양한 혜택을 받을 수 있어 침체된 지역 경제 활성화에 크게 도움이 될 것으로 기대된다.

세 도시는 이번 공동 선언을 계기로 정부 지원 확보를 위한 적극적인 행정적 지원과 함께 지역 간 협력을 더욱 강화할 방침이다.

한편, 1986년 발족한 여수·순천·광양시 행정협의회는 광역교통망 구축과 여순사건 특별법 제·개정 등 당면한 지역 현안을 함께 해결해 왔으며, 이번 공동 선언을 계기로 더욱 긴밀한 협력체계로 인구 및 지역 소멸에 대응해 나갈 계획이다.

2. 여수시, 유엔(UN)과 제33차 유엔기후변화협약 당사국총회(COP33) 등 직접 협의 '주목'

여수시(시장 정기명)가 지방자치단체로는 최초로 유엔(UN)기구와 제33차 유엔기후변화협약 당사국총회(COP33) 등을 직접 논의, 그 결과가 주목된다.

30일 여수시(시장 정기명)에 따르면, 최정기 부시장을 단장으로 한 시 방문단은 지난 28일(현지시간) 독일 본에 위치한 유엔기후변화협약(UNFCCC) 사무국을 방문, 관계자들과 제33차 유엔기후변화협약 당사국총회(COP33) 유치 협력 방안 등을 심도 있게 논의했다.

이날 유엔기후변화협약(UNFCCC) 측은 제33차 유엔기후변화협약 당사국총회(COP33) 개최를 위해서는 "다양한 지역(국가) 간 협의가 중요하다"라고 강조했다며, "행사장 구성과 숙박시설, 대중교통 기반 시설(인프라) 등 필수 요건 충족이 필요하다"라는 점을 조언했다.

이와 함께, 시는 유엔기후변화협약(UNFCCC)과 2026여수세계섬박람회 성공 개최를 위한 향후 협력 방향에 대해서도 다양한 의견을 교환했다.

2026여수세계섬박람회 공식 후원(스폰서십)과 섬박람회 기간 중 유엔기후변화협약(UNFCCC) 홍보관 설치, 기타 상호협력 분야 등에 대해 논의했으며, 유엔기후변화협약(UNFCCC)은 "공정적으로 검토하겠다"라는 의사표시와 함께 "내부 검토를 거치겠다"라고 약속했다.

한편, 앞서 여수시는 지난 24일 독일 프랑크푸르트에 소재한 전라남도 유럽사무소(소장 김기철)와 이클레이 세계본부(사무총장 지노반베긴)를 방문, 유럽 지역 국가는 물론 125개국 2,500여 개 지방정부에 대한 2026여수세계섬박람회 성공 개최 협력과 더불어 유엔기후변화협약 당사국총회(COP33) 유치 홍보를 위한 상호 협력 협약을 체결한 바 있다.

II

통장 회의 자료

1 제21대 대통령선거 참여 안내

문의
659-1390

1 선거참여방법

㉠ 거소투표

- 신고기간: 5. 6.(화) ~ 5. 10.(토) *공휴일에도 신고 가능
- 신고방법
 - 온라인: 주소지 구·시·군청 홈페이지 또는 정부24 홈페이지를 통해 신청
 - 오프라인: 거소투표신고서를 작성하여 주소지 구·시·군(읍·면·동 포함)의 장애인에게 제출(직접 제출 또는 우편 발송)
- 신고대상: 병원·요양소에 기거하거나 신체에 중대한 장애가 있어 거동할 수 없는 사람 *경우에 따라 통장 확인 필요

㉡ 사전투표

- 사전투표소: 전국 읍·면·동마다 설치된 사전투표소
※ 우리 동 사전투표소: 여수서초등학교 서교관
- 사전투표기간: 5. 29.(목) ~ 5. 30.(금) 오전 6시 ~ 오후 6시

㉢ 선거일투표

- 투표장소: 주민등록지 내 지정된 투표소
- 투표시간: 6. 3.(화) 오전 6시 ~ 오후 8시

2 투표 준비물

- 사전투표·선거일 투표 시 신분증명서 지참
* 신분증: 관공서 또는 공공기관이 발행한 주민등록증, 여권, 운전면허증, 장애인등록증, 국가유공자증 등 사진이 부착된 신분증명서

3 참고사항

- 거주불명등록자는 행정상 관리주소인 읍·면·동 행정복지센터(주민센터)를 방문하시면 투표안내문과 후보자 등의 선거공보를 받을 수 있음.

2 2025. 1. 1. 기준 개별공시지가 결정·공시에 따른 이의신청

문의
659-1401

□ 개별공시지가 결정·공시 개요

- 공시일자: 2025. 4. 30.
- 공시내용: 2025. 1. 1. 기준 개별 필지의 단위 면적(m²)당 가격
- 열람방법: 시 누리집 및 부동산공시가격알리미(www.realtyprice.kr)

□ 이의신청

- 기 간: 2025. 4. 30. ~ 5. 29.(30일)
- 신청인: 토지소유자 또는 이해관계인
- 구비서류: 개별공시지가 이의신청서
- 제출방법: 우편, 방문, 인터넷, 팩스 제출
 - 우 편: (59689)여수시 시청로 1(학동) 여수시청 민원지적과 지가관리팀
 - 방 문: 시청 민원지적과 및 읍·면·동 주민센터 민원실
 - 인터넷: 부동산공시가격알리미(www.realtyprice.kr)
 - 팩 스: 061-659-5913 *팩스 제출시 유선(☎061-659-3363) 통지

□ 문 의

- 여수시 민원지적과 지가관리팀(☎061-659-3361 ~ 3364)

3 2025년 5월 개인지방소득세·종합소득세 신고 납부의 달 홍보

문의
659-1401

□ 신고·납부개요

- 신고내용: 국세인 종합소득세의 부가세(10%) 형태로 세무서에 신고하던 개인 지방소득세를 2020년부터 납세자가 관할 지자체에 신고
- 신고·납부기간: 2025. 5. 1.(목) ~ 6. 2.(월)
- 신고대상: 2024년 귀속 소득이 있는 거주자, 비거주자
- 과세대상: 종합소득세(국세)* 신고·납부 의무자
*이자소득, 배당소득, 사업소득, 근로소득, 연금소득, 기타소득
- 신고방법
 - ▶ 전자신고: (종합소득세)홈택스·손택스 신고 ⇒(개인지방소득세)위택스 연계신고
 - ▶ 방문신고: 신고도움이 필요한 모두채움대상자
- 문 의: 여수시청 세정과 ☎061-659-3588/여수세무서 ☎061-688-0200

2025년 5월 개인지방소득세 종합소득세 신고·납부의 달



국세청 홍보대사
신혜선·강하늘

TAX

신고기간 2025. 5. 1.(목) ~ 6. 2.(월)

납부기한 2025. 6. 2.(월)까지

신고방법

전자신고

PC

홈택스 신고 ▶ 위택스 연계신고

모바일

손택스 신고 ▶ 위택스 연계신고

방문신고

대상

신고도움이 필요한 모두채움 대상자
※ 납세자 본인 신분증 지참

장소

여주시청 세정과 개인지방소득세 신고창구,
여수세무소

여주시청 세정과 개인지방소득세 담당
061) 659-3588

개인지방소득세 전담 콜센터
1661-6669

여수세무서
061) 688-0200

□ 사업 개요

- 보급대상: 장애인 및 국가유공자 중 상이등급 판정을 받은 자
- 대상품목: 광학문자판독기, 특수마우스, 화면낭독S/W 등
- 지원내용: 제품가격의 80% 지원(개인부담 20%)
 - 기초생활수급자 및 차상위계층은 90% 지원(개인부담 10%)
- 신청기간: 2025. 5. 7.(수) ~ 6. 23.(월)
 - 우편으로 신청한 경우, 접수마감일까지 도착분에 한함
- 신청방법: 온라인(<http://www.at4u.or.kr>), 우편, 방문신청
 - 여주시청 스마트정보과 정보기획팀 담당자 윤다빈(061-659-5505)
- 문의처: 1588-2670

□ 사업개요

- 신청기한: 2025. 4. 24.(목) ~ 5. 23.(금)
- 지원대상: 관내 여성어업인
 - 어업경영체 등록 여성어업인 혹은 어업인확인서를 발급받은 자
 - '24년 여성어업인 건강검진 수검자, 여성농업인 건강검진대상자 제외
- 지원연령: 만51세 이상 (1974.12.31. 이전 출생자)
- 지원내용: 여성어업인 특화건강검진비 90% 지원
- 지원금액: 18만원(총 검진비용 20만원 중 10%는 자부담)
- 신청장소: 거주지 읍면동 주민센터

6 2025년 여성농어업인 행복바우처 지원사업 2차 신청접수 홍보

문의
659-1404

□ 신청개요

- 추가신청기간: 2025. 5. 12.(월) ~ 5. 23.(금)
- 지원대상: 도내 1년 이상 주소를 두고 실제 영농에 종사하는 여성농어업인
- 지원자격
 - 20세 이상 80세 이하인 자('45. 1. 1. ~ '05. 12. 31. 출생자)
 - 농(어, 임)업 경영체 등록, 어업 관련 허가에 등록한 자
- 지원금액: 연간 20만원/1인
- 신청장소: 거주지 읍·면·동사무소

7 2025년 전라남도 평생교육이용권 신청·접수 홍보

문의
659-1400

□ 지원 개요

- 신청대상: 현재 전라남도에 주민등록상 주소를 둔 19세 이상 성인 중 기초생활수급자 및 차상위계층, 등록장애인
- 지원내용: 1인당 35만원, 평생교육 수강료 및 교재비 지원
(일반소비나 현금성 사용은 불가)
- 사용기관: 전국 평생교육이용권 사용기관으로 등록된 교육기관
- 신청기간: 2025. 4. 24.(목) 10:00 ~ 5. 14.(수) 18:00
- 신청방법
 - 온라인(일반-평생교육이용권 누리집, 장애인-보조금24 누리집)
 - 오프라인(여수시 평생학습관, 여수시 응천6길 51)
- 문의: 여수시 평생학습과 평생학습팀(☎061-659-4718)

□ 평생교육이용권 사용 등록 기관

- 영진자동차운전 전문학원 / 전남인력개발교육원 / es평생교육원, 여수도자기학원 / 최첨단컴퓨터학원

※ 지역사용 제한 없이 전국 모든 평생교육이용권 사용기관으로 등록된 교육기관에서 사용 가능

○ 관리 필요성

- 낙엽, 담배꽂초, 쓰레기 등으로 빗물받이가 막히면 빗물이 빠져나가지 못해 도시 침수피해의 원인이 되므로 지속적 관리 필요

○ 관리방법

- 빗물받이에 담배꽂초, 쓰레기 버리지 않기
- 빗물받이 위에 덮개 놓지 않기
- 쓰레기, 낙엽 등으로 막힌 빗물받이 신고
(읍면동 또는 하수도과 ☎061-659-4992~4997)

함께해요. 도시침수 예방을 위한 막힘없는 빗물받이 만들기!

빗물받이란?



- ◆ 도시에는 비 피해를 막기 위해 빗물받이, 빗물관이 설치되어 있습니다.
- ◆ 도시에 내린 빗물은 빗물받이로 모인 후 지하 빗물관을 통해 인근 하천으로 빠져나갑니다.

빗물받이가 막히면?



- ◆ 담배꽂초 등으로 빗물받이가 막히면 빗물이 빠져나가지 못합니다.
- ◆ 이로 인해 심각한 침수 피해가 일어날 수 있습니다.

막힘없는 빗물받이를 만들기 위해서는?

빗물받이에 담배꽂초,
쓰레기 버리지 않기



빗물받이 위에
덮개 놓지 않기



쓰레기, 낙엽 등으로 막힌
빗물받이를 보면
시청·군청에 알리기



침수 예방의 작지만 큰 실천!

“막힘없는 빗물받이 만들기”에 우리 모두 함께해요.



1 2025년 자산형성지원사업 (청년내일저축계좌) 안내

문의
659-1394

높은 청년 실업률로 근로빈곤층 청년의 생계수급자 등의 하락을 사전에 예방하고 일하는 중간계층 청년의 자립 촉진을 위한 사업

- 신청기간: 2025. 5. 2.(금) ~ 5. 21.(수)
- 신청대상: 기준중위소득 100% 이하 취·창업 청년
- 사업내용: 저소득 근로청년에게 장려금을 매칭 지원하여 탈빈곤 및 자립도모
- 저축단위: 월 10만원 ~ 50만원
- 지원조건: 3년간 근로활동 및 매월 본인 저축액 납입, 자립역량교육 이수 등
- 신청방법: 주소지 읍면동 주민센터 방문 신청

2 65세 이상 예방접종 지원사업 홍보

문의
659-1397

□ 개요

- 접종 내용

구 분	대상포진 예방접종	폐렴구균 예방접종
접종대상	여수시에 주민등록이 되어있는 65세 이상 어르신	65세 이상 어르신 (1960. 12. 31. 이전 출생자)
지원내용	<u>대상포진 약독화 생백신 1회 지원</u> *과거 대상포진 접종력이 있거나 1년 이내 대상포진 치료 받은 대상자는 제외	<u>폐렴구균 23가 다당백신 1회 지원</u>
접종비용	<u>40,000원</u> *기초·차상위계층은 무료 접종	<u>무 료</u>
접종장소	보건소(접종실 운영일) - 여수시 보건소(월, 화, 수, 금) - 중부 보건지소(월, 화, 목)	보건소, 위탁의료기관 84개소

- 접종 방법: 신분증 지참 후 접종기관 방문(사전 전화 문의 후 방문)
- 문의처: 학동 보건소(☎061-659-4268), 중부보건지소(☎061-659-4335)
- ※ 예방접종도우미 누리집(nip.kdca.go.kr)에서 접종 기관 및 백신 잔량 확인 가능

3 가족사랑의 날 「우리가족 케이크 만들기」 신청 안내

문의
659-1395

□ 개요

- 신청기간: 2025년 5월 8일(목) 14시부터 신청 가능 ※ 선착순 마감
- 참여일시: 2025년 5월 14일(수) 19:00 ~ 20:50
- 참여대상: 여수시 거주 2020년생 ~ 초등학생 자녀를 둔 가족 중
부모와 자녀 3인 이상 참여 가능한 가족
- 내 용: 가족과 함께 우리가족 케이크 만들기
- 신청방법: 여수시 가족플러스센터 홈페이지 온라인 접수
([http:// yeosu.familynet.or.kr/center](http://yeosu.familynet.or.kr/center))
- 문 의: 여수시 가족플러스센터(☎061-692-4172)

4 2025년 기초연금 신청 안내

문의
659-1395

□ 개요

- 신청기간: 연중 수시
※ 만65세(1960년생) 대상, 생일이 속한 달의 1개월 전부터 사전 신청 가능
- 지급대상: 만 65세 이상으로 소득·재산이 선정기준액 이하인자
※ 선정기준액: 단독가구 2,280,000원 / 부부가구 3,648,000원
- 제외대상: 직역연금(공무원연금, 군인연금 등) 수급자 및 그 배우자
- 지급내용: 소득·재산 등에 따라 차등 지급 / 매월 25일
- 신청방법: 신분증, 통장 지참 후 주민센터 또는 국민연금공단 방문신청

5 2025년 5월 홀로 사는 저소득가구 방문보호제 실시

문의
659-1394

□ 개 요

- 기간: 연중 ※매월 첫 번째 통장회의 시 방문보호카드 배부
- 대상: 저소득 취약계층(한부모, 장애인, 중증질환자 등)
- 조사자: 마을담당 통장 및 사회복지공무원
- 추진방법: 월 2회 이상 직접방문 및 유선확인으로 생활실태 파악
- 가구 방문 시 확인사항
 - 주민의 계속 거주 여부(장기출타 여부 등)
 - 전기, 가스, 난방 등 공급 중단 여부
 - 관리비 등 체납여부, 기타 필요한 복지서비스 등
- 가구 방문 시 신고사항(주민센터 즉시 신고)
 - 계속 주거 여부가 불분명한 상태인 경우
 - 관리비 등이 장기간 체납된 경우
 - 기타 생활이 어려워 정부의 지원이 필요하다고 판단되는 경우 등
- 협조사항
 - 응급 및 보호조치가 필요한 경우가 있는 경우, 주민센터 즉시 신고
 - 방문상담 관리카드 제출: 다음 달 5일까지

6 2025년 제2기 여성문화회관 학습프로그램 신청 안내

문의
659-1395

□ 개 요

- 모집기간: 2025. 5. 12.(월) ~ 5. 16.(금)
- 교육기간: 2025. 5. 26.(월) ~ 9. 5.(금)
- 과목 및 인원: 35과목 / 538명
- 모집대상: 여수시 거주 시민
- 접수방법: 여수시청 홈페이지 OK통합예약포털에서 온라인 접수
- 수 강 료: 취미문화과정 30,000원 / 기능과정 45,000원
- ※ [붙임 1] 학습프로그램 참고

2025년 제2기 여성문화회관 학습프로그램 신청 안내

남해안 기점도시 **미항여수**

2026
여수세계성박람회
2026. 9. 5. - 11. 4.

2025년 제2기 여성문화회관

학습프로그램 수강생 모집

교육운영 개요

- 교육기간 : 2025. 5. 26. ~ 9. 5.(13주) / 과목별 주 2회
- 과 목 : 35개 과정(기능 8, 취미 15, 야간 12)
- 수강인원 : 538명

수강생모집

- 모집기간 : 2025. 5. 12. ~ 5. 16.(5일) * 수강인원 전원 선착순 모집
- 모집대상 : 538명 - 여주시 거주 시민(1인 2과목 이내)
*일부과목 여성 전용 수강과목 : 밸리댄스, 소도구필라테스, 여성합창
- 수 강 료 : 기능과정 45,000원 / 취미·문화과정 30,000원
- 수강료면제(1인 1과목)
: 국민기초생활수급자, 국가유공자 및 독립유공자와 그 유족, 참전유공자·고엽제후유의증자 장애의 정도가 심한 장애인, 여·수·순천 10·19 사건 희생자 및 유족
- 납부방법 : 인터넷 예약 시 결제(신용카드, 실시간계좌이체) *교재비, 재료비 별도
- 신청방법 : 인터넷 접수(여주시 홈페이지 OK통합예약포털) *교재비, 재료비 별도
- 여주시청 홈페이지(www.yeosu.go.kr) → OK통합예약시스템 → 교육/강좌 → 서비스 선택 → 여성문화회관 → 예약하기 → 접수 *전화 및 방문접수 받지 않음

기능교육/8과목/118명(13주)

과 목	모집인원	교육 시간	교육 내용	수강료
생활양재	15	월·수 10:00~12:00	재단, 재봉, 의류재활용 등(기초)	45,000
제과제빵	14	월·수 10:00~12:00	제과제빵 기능 습득	45,000
음패션	15	월·수 13:00~15:00	방식, 식탁보, 베개, 가방 등(기초)	45,000
헤어커트	15	월·금 10:00~12:00	남·여·어린이 컷트 등(기초)	45,000
컴퓨터활용	15	화·목 10:00~12:00	한글, 파워포인트, 엑셀 기초부터 실무	45,000
생활한복(주간)	15	화·목 10:00~12:00	실용적인 생활한복 만들기	45,000
생활양재(오후)	15	화·목 13:00~15:00	재단, 재봉, 의류재활용 등(기초)	45,000
우리집정리수납	14	화·목 13:00~15:00	전문적인 정리수납 기술과 방법 지도	45,000

취미·문화교육/15과목/252명(13주)

과 목	모집인원	교육 시간	교육 내용	수강료
한지공예	14	월·수 10:00~12:00	한지를 이용한 생활공예 작품	30,000
오카리나	15	월·수 10:00~12:00	기초이론 및 연주 익히기	30,000
캘리그래피	14	월·수 13:00~15:00	나만의 손글씨 작품 만들기	30,000
노래교실	30	월·수 13:30~15:30	일반가요에서 최신가요까지	30,000
데생	15	월·수 14:00~16:00	연필 데생의 이론 및 실기	30,000
발리댄스	15	월·수 15:30~17:30	신개념 다이어트 발리댄스	30,000
민화	15	월·수 16:30~18:30	전통민화와 민화액자 DIY	30,000
우쿨렐레	15	화·목 10:00~12:00	기초이론 및 연주 익히기	30,000
수채화	15	화·목 10:00~12:00	수채화 이론 및 실기	30,000
패션핸드페인팅	14	화·목 10:00~12:00	의류, 가죽류, 가방 등 핸드페인팅	30,000
서예	15	화·목 13:00~15:00	서예의 이론 및 실기	30,000
소도구필라테스	15	화·목 14:00~16:00	소도구를 이용한 필라테스	30,000
여성합창	30	화·목 15:30~17:30	발성법, 가곡, 성가곡, 민요합창	30,000
문인화	15	수·금 10:00~12:00	사군자, 채색문인화, 수묵일러스트(이론과 실기)	30,000
단전호흡	15	수·금 10:00~12:00	기체조, 호흡, 명상	30,000

야간반/12과목/168명(13주)

과 목	모집인원	교육 시간	교육 내용	수강료
여행영어	14	월·수 18:00~20:00	여행영어과정(기초)	30,000
생활건강요법	15	월·수 18:00~20:00	건강관리 및 체형교정	30,000
생활한복(야간)	15	월·수 19:00~21:00	생활한복 만들기(기초)	45,000
데일리브런치요리	10	월·수 19:00~21:00	브런치요리 만들기	45,000
중국어회화	15	월·수 19:00~21:00	실용회화과정(기초)	30,000
하모니카	15	월·수 19:00~21:00	기초이론 및 연주 익히기	30,000
의류수선	15	화·목 19:00~21:00	재단, 재봉, 의류수선 등	45,000
생활요리	10	화·목 19:00~21:00	생활요리, 어린이간식 등	45,000
챗GPT따라하기	15	화·목 19:00~21:00	챗GPT익히기, 활용하기	45,000
여행일어	14	화·목 19:00~21:00	여행일어과정(기초)	30,000
방송댄스	15	화·목 19:00~21:00	케이팝 음악에 맞춘 댄스 익히기	30,000
플루트	15	화·목 19:00~21:00	기초이론 및 연주 익히기	30,000



- 재료비 : 본인 부담
- 오카리나, 하모니카 : 본인 악기 지참
- 우쿨렐레, 플루트 : 여성회관에 준비된 악기 사용 가능
- 각 과목별 모집정원의 50% 미달 시 폐강 조치하며, 폐강 과목 수강료는 환불 조치함
- 전 회기 교육기간의 60% 이하 출석자 및 개강 후 수강 취소자는 다음 회기 수강불가



여수시여성문화회관 여수시 좌수영로 369-1(미평동) TEL. (061) 659-4173~4

진드기 매개 감염병(쯔쯔가무시, 중증열성혈소판감소증후군)은 제3급 법정 감염병으로 농작업·임업활동 등과 야외 활동이 많아지는 봄부터 발생 위험이 높으니 많은 홍보 바람

- 진드기 매개 감염병 증상: 고열, 두통, 오한, 근육통, 오심, 구토, 설사
피부에 붉은 반점이나 검은 딱지
- 예방법
 - 야외 활동 시 밝은색 긴 팔, 긴 바지, 모자, 양말, 신발 등 착용
 - 야외 활동 후 옷은 털어서 세탁하기, 벌레 물린 상처나 진드기 확인하기
 - 야외 활동 후 열이 나거나 아프면 바로 병원 가기
- 진드기 감염 안내문



진드기 매개 감염병 특성

쯔쯔가무시균	<ul style="list-style-type: none"> · 주요특징 : [진드기 물린 자국] → 검은 딱지(가피) · 임상증상 : 발열, 근육통, 오한, 발진, 두통 등 · 발생시기 : 1~12월(10~11월에 집중발생) · 잠복기 : 10일 이내 · 치명률 : 0.1~0.3% 	 
중증열성 혈소판감소 증후군(SFTS)	<ul style="list-style-type: none"> · 주요특징 : [진드기 물린 부위에] → 붉은 반점 <small>* 백신과 치료제 없음</small> · 임상증상 : 38℃ 이상 고열, 구토, 설사, 두통, 근육통 등 · 발생시기 : 4~11월 · 잠복기 : 5~14일 · 치명률 : 약 20%(2013~2022년 평균 치명률 18.7%) 	 
라임병	<ul style="list-style-type: none"> · 주요특징 : [진드기 물린 부위에] → 과녁모양 붉은 반점 · 임상증상 : 발열, 오한, 피로감, 두통, 관절통 등 · 발생시기 : 여름철 · 잠복기 : 3~30일 · 치명률 : 0.1% 미만 	 

□ 개 요

- 발굴기간: 연중 수시
- 발굴대상: 사회적 고립으로 발생하는 고독사 위험자
 - * 고독사 위험자란 ? 가족, 친척 등 주변 사람들과 단절된 채 홀로 사는 사람으로 경제적, 신체적, 정서적, 사회적 문제로 고독사가 우려되는 사람
- 사업내용: 대상자 발굴, 상담 및 사례관리 연계, 기타 서비스 지원 등

2025. 5.

남해안 거점도시 **미항여수**

여수 출신 이달의 독립운동가

- ▶ 성 명 : 최풍룡(崔豊龍)
- ▶ 출 생 지 : 삼산 동도 출생
- ▶ 출생연도 : 1905년 7월 17일
- ▶ 사 망 일 : 1937년 4월 14일
- ▶ 운동분야 : 국내항일
- ▶ 훈 격 : 건국포장(2019)
- ▶ 공적내용



- 1926년 10월 부산 제2상업학교에 다니며 김귀문 등 전남 출신 학생들과 함께 호남학우회를 조직해 사회주의 사상을 학습하고 회지를 발행하여 일본의 정책을 비판, 한국인의 민족의식을 고취하는 활동을 했다.
- 1928년 4월경 고향인 여수 삼산면 동도리에서 동도리소년회의 기관지로 『망양봉(望洋峰)』을 인쇄하여 회원들에게 배포했다.
- 1930년 8월 체포되어 이른바 치안유지법 위반 및 불경죄로 광주지방법원 순천지청으로 송치되었다 1931년 6월 20일 면소 처분을 받고 출옥, 1937년 고문후유증으로 순국했다.
- 정부에서는 고인의 공훈을 기리어 2019년 건국포장을 추서하였다.



서강동 직원업무 및 통별 담당자

업 무	전화번호	담당 통	비 고
■ 일상경비출납, 선거, 주민자치, 의회, 체육	659-1390	1	행정 민원 팀 장
■ 총무, 감사, 기획, 시민소통	659-1403	2	
■ 도로건설, 문화관광, 상하수도, 산림·공원	659-1400	3	
■ 자원순환, 경제일자리, 에너지정책, 농업기술	659-1404	4	
■ 예산, 회계, 방역, 민방위, 보안등, 재난재해	659-1392	5	
■ 주민등록, 세무, 청년인구	659-1401	6	
■ 주민등록(어디서나민원처리) 및 제증명, 이륜차	659-1402	7	
■ 경로당, 노인사회활동 지원사업	659-1391	8	맞춤형 복지 팀 장
■ 우리동네 복지기동대, 후원연계, 지역사회보장협의체, 서비스지원 및 연계(위문, 후원업체 관리), 긴급복지	659-1396	9	
■ 노인복지, 장애인복지, 아동청소년 복지, 자원봉사	659-1395	10	
■ 국민기초생활보장, 차상위계층 업무, 양곡	659-1394	11	
■ 찾아가는 보건복지서비스 업무(보건), 나눔냉장고	659-1397	12	

남해안 거점도시 미항여수



여수시 서강동

여수시 서교1길 28(서교동) TEL (061)659-1388 FAX (061)659-2912