

제2025-64호 2025년 7월 15일(화)	시 보  여수시	시 정 지 표 소통화합 열린도시 인재육성 산업도시 문화예술 복지도시 해양관광 휴양도시 기후변화 선도도시
-------------------------------------	--	---

■ 발행인 : 여수시장 ■ 발행소 : 홍보담당관 / 여수시 시청로 1(학동) ☎ 659-3023 FAX) 659-5803

고 시

○ 여수시 고시	제2025-337호	공유수면 점용사용 변경 허가	1
○ 여수시 고시	제2025-339호	여수 도시계획시설문수동 213호 공원조성계획 결정(변경) 및 지형 도면	2
○ 여수시 고시	제2025-340호	공유수면 점용사용 승인	3
○ 여수시 고시	제2025-341호	공유수면 점용사용 실시계획 승인(신고)	4

공 고

○ 여수시 공고	제2025-2105호	행정선 전남516호 기관·장비 등 일괄매각 전자입찰	5
○ 여수시 공고	제2025-2113호	주정차위반 과태료 사전통지서 반송분 공시송달	9
○ 여수시 공고	제2025-2114호	주정차위반 과태료 부과(독촉)고지서 반송분 공시송달	10
○ 여수시 공고	제2025-2117호	건설공사안전점검수행관 자정 모집(운수중사자판의 및 휴게시설 신축공사 국동 150-20외	11
○ 여수시 공고	제2025-2119호	자동차검사 장기 무수검 차량 운행정지 명령 등록	21
○ 여수시 공고	제2025-2123호	2025년 여수시 새기술 보급 실증시험포 운영 기간제 근로자 모집	22
○ 여수시 공고	제2025-2124호	주정차금지구역 및 일방통행 지정에 따른 행정예고	38

회 람								
----------------	--	--	--	--	--	--	--	--

시보는 공문서로서의 효력을 갖습니다.

여수시 고시 제2025-337호

공유수면 점용·사용 변경 허가 고시

「공유수면 관리 및 매립에 관한 법률」 제8조 제6항에 따라 공유수면 점용·사용 변경 허가에 대해 고시 합니다.

허가번호 (변경일자)	점용·사용 장소	면적	허가받은 자		목 적	변경사항(기간)	
			주 소	성 명		변경 전	변경 후
2020-074 (2025. 7. 9.)	돌산읍 무술목길 142-1 지선 공유수면	146㎡	돌산읍 무술목길 142-1	주어수예술랜드 (대표 박미숙)	전망 데크 설치	2020. 7. 15. ~ 2025. 7. 14.	2025. 7. 15. ~ 2030. 7. 14.

2025. 7. 10.

여 수 시 장

여수시 고시 제 2025-339호

여수 도시계획시설(문수동 213호 공원) 조성계획 결정(변경) 및 지형도면 고시

여수 도시계획시설(문수동 213호 공원) 조성계획 결정(변경) 사항에 대하여 「도시공원 및 녹지 등에 관한 법률」 제16조의2, 「국토의 계획 및 이용에 관한 법률」 제30조 및 제32조 같은 법 시행령 제25조, 「전라남도 사무위임조례」 제2조의 규정에 의거 아래와 같이 공원조성계획을 결정(변경)하고 지형도면 고시 합니다.

2025. 7. 14.

여 수 시 장

1. 여수 도시계획시설(문수동 213호 공원) 조성계획 결정 조서 : 붙임
2. 여수 도시계획시설(문수동 213호 공원) 조성계획 결정 도면 : 게재생략
3. 관계도서는 여수시청 공원과(061-659-4674)에 비치하고 일반인에게 보입니다.

여수시 고시 제2025 - 340호

공유수면 점용·사용 승인 고시

「공유수면 관리 및 매립에 관한 법률」 제10조 규정에 따라 공유수면 점용·사용 승인을 고시합니다.

승인번호 (승인일)	점용·사용 장소	점용·사용 목적	점용·사용 면적(㎡)	점용·사용 기간	피 승인 자	
					성 명	주 소
2025-018 (25. 7. 14.)	여수시 화정면 낭도리 499-11번지 일원	사도~남도 생태탐방 관광자원 개발사업	4,013	'25. 7. 14. ~ '55. 7. 13.	여수시장 (관광과)	전라남도 여수시 시청로 1(학동)

2025. 7. 14.

여 수 시 장

여수시 고시 제2025 - 341호

공유수면 점용·사용 실시계획 승인(신고) 고시

「공유수면 관리 및 매립에 관한 법률」 제17조 규정에 의거 공유수면 점용·사용 실시계획을 승인(신고)하고 고시합니다.

승인 (신고) 번호	실시계획 승인 (신고)수리	시 행 자		사업착수 예 정 일	사업준공 예 정 일	점용·사용 장 소	공사내용
		주 소	성 명				
2024-63 (2024. 10. 10.)	2025. 7. 14.	여수시 시청로 1 (학동)	여수시장 (섬발전지원과)	실시계획 승인일	'25.10.31.	여수시 삼산면 서도리 827-9일원	삼산면 서도항 복합다기능 부잔교 시설공사

2025. 7. 14.

여 수 시 장

공유재산[행정선 전남516호] 기관·장비 등 일괄 매각 입찰 공고

우리 시 공유재산(행정선 전남516호)을 「공유재산 및 물품 관리법」 제29조, 같은법 시행령 제26조 규정에 따라 기관·장비 등 일체를 매각하고자 다음과 같이 전자입찰을 공고합니다.

2025년 7월 11일

여 수 시 장

1. 입찰에 부치는 사항【일괄입찰】

가. 건명 : 행정선 전남516호 기관, 장비 등 매각

나. 매각대상 물건 : 행정선 전남516호의 기관, 장비 등 총 7점(붙임 목록 참조)

- 기관·전자장비 보관 장소 : 여수시 신월5길 41(신월동 관공선 부두)

- 선체는 폐선(해체)처리 예정으로 매각대상 물건 아님

- 매각 대상 물품은 우리 시와 계약한 선박해체처리 업자와 협의 후 인수한다.

(도난 우려가 있는 전자장비, 의장품 등에 대해서는 대상선박 인수와 동시에 확인 후 해체 처리 업자와 협의하에 현장에서 전자장비, 의장품 등을 선체로부터 분리 인수 할 수 있다.)

다. 최초 예정가격 : 금22,606,700원(금이천이백육십만육천칠백원)

라. 전자입찰서 제출 및 보증금 납부 일시: 2025. 7. 14.(월) 10:00 ~ 2025. 7. 21.(월) 18:00

마. 개찰 일시 : 2025. 7. 22.(화) 10:00

바. 개찰 장소 : 여수시청 어업생산과 입찰집행관 PC

2. 입찰 참가자격

가. 온비드에 이용자(회원) 등록 후 인증서 발급기관에서 발급받은 범용인증서 또는 온비드 전용 인증서로 온비드에 등록을 필하고 입찰보증금을 납부한 개인 또는 법인

나. 한국자산관리공사 전자자산처분시스템 최고가입찰참가자 준수규칙 제4조(입찰참가자 자격 제한)의 사유에 해당되지 않는 자

다. 「지방자치단체를 당사자로 하는 계약에 관한 법률」 제31조(부정당업자의 입찰 참가자격 제한) 규정에 의거 결격사유가 없는 자

3. 입찰 방법 : 전자입찰

가. 본 입찰은 일반경쟁 입찰이며, 한국자산관리공사 전자자산처분시스템(이하 “온비드”라 합니다.)을 이용한 전자입찰 방식으로만 집행합니다.

※ 온비드 홈페이지 주소 ☞ <http://www.onbid.co.kr>

나. 전자입찰에 참가하고자 하는 자는 “온비드”에 회원가입하고 공인인증기관에서 발급받은 (범용)공인인증서를 “온비드”에 등록하여야 합니다.

다. 한번 제출된 입찰서는 변경 또는 취소가 불가능하며 동일인이 1회에 한하여 입찰서 제출이 가능하며, 2회 이상 유효한 입찰서가 제출된 입찰서는 모두 무효처리 합니다.

라. 일반경쟁입찰을 두 번 실시하여도 낙찰되지 아니한 재산에 대하여는 세번째 입찰부터 최초 매각 예정가격의 100분의 80(지방자치단체가 활용할 가치가 없는 재산으로서 보존하기에 적합하지 않은 재산의 경우에는 100분의 50)을 최저한도로 하여 매회 100분의 10의 금액만큼 그 예정가격을 낮추는 방법으로 조정합니다.

4. 입찰 보증금 납부 및 귀속

가. 입찰보증금은 본인이 낙찰받고자 하는 금액의 5% 이상에 해당하는 금액을 입찰 마감 전까지 “온비드” 입찰화면에서 입찰자에게 부여된 은행계좌에 입금해야 하며, 입찰보증금 납부에 따른 수수료는 입찰자가 부담해야 합니다.

나. 입찰결과 무효 또는 낙찰자 이외의 자의 입찰보증금은 입찰서 제출 시 지정한 환불계좌로 이자없이 반환되며, 별도의 송금 수수료가 발생될 경우에는 입찰보증금에서 이를 공제합니다.

다. 입찰보증금을 입찰 마감시간까지 보증금 납부계좌로 입금하지 아니한 경우 입찰은 무효로 하며, 입찰보증금 납부 시 은행공동망 등의 장애로 정상적인 납부가 이루어지지 않을 수 있으므로 보증금 납부 여부는 입찰자가 온비드 화면에서 직접 확인하여야 하며, 이를 확인하지 아니하여 입찰자가 입은 불이익 등에 대하여는 입찰자 본인의 책임입니다.

- 입찰서 제출 여부 : 인터넷입찰장-나의 입찰물건-입찰진행중-입찰상세정보

- 입찰보증금 납부 여부 : 인터넷입찰장-나의 입찰물건-입찰진행중-입찰상세정보

라. 입찰보증금 납부 시 “온비드”에서 입찰서 제출 시 명기된 보증금 전액을 일시금(분할납부 불가)으로 입금하여야 합니다.

※ 입찰보증금을 「은행창구에서 입금 창구은행 이외의 타은행이 발행한 수표를 입금하는 경우」, 「입찰 보증금액 미만이거나 초과하여 입금한 경우」, 「보증금을 분할하여 입금하는 경우」에는 정상적으로 입금처리가 되지 않음을 알려드립니다.

5. 낙찰자 결정

가. 1인 이상의 유효한 입찰로서 「지방자치단체를 당사자로 하는 계약에 관한 법률 시행령」 제41조 예정가격 이상으로 최고가격 입찰자를 낙찰자로 결정합니다.(유효입찰자가 1인일 경우에도 낙찰결정)

나. 동일 최고가격으로 입찰한자가 2인 이상이면 “온비드” 시스템상 무작위 추첨(“온비드” 시스템의 “자동결정” 방식)에 의하여 낙찰자를 결정합니다.

다. 입찰결과는 온비드 홈페이지[입찰결과-이용기관입찰결과]를 통해 게시되므로 별도의 입찰 결과를 통보하지 아니합니다.

6. 입찰의 무효

- 가. 「지방자치단체를 당사자로 하는 계약에 관한 법률 시행령」 제39조 제4항 및 같은법 시행규칙 제42조, “온비드” 상의 회원약관 및 인터넷 입찰참가자 준수규칙에 의합니다.
- 나. 입찰보증금을 납부하지 아니한 입찰, 동일인이 2회 이상의 유효한 입찰서를 제출한 경우, 기타 입찰공고에 고지한 내용을 위반한 입찰의 경우

7. 전자입찰 참가 준비 등의 책임

- 가. 전자입찰 참가 희망업체(개인)의 전산장비 등 준비부족으로 인하여 전자입찰 등록 및 투찰이 곤란할 경우에는 한국자산관리공사 전자자산처분시스템(“온비드”) 운용 담당자(☎1588-5321)에게 문의하시고
- 나. 은행시스템 피크(Peak)시간대의 경우, 은행(온비드 지정 은행계정)의 업무처리 지연 및 시스템 처리 용량 저하로 보증금 납부 및 투찰 불가 상황이 발생할 수 있으므로 입찰자께서는 원활한 투찰을 위해 피크시간대를 피하고 가능하면 입찰 마감일 전일까지 투찰하여 주시기 바랍니다.

※ 은행시스템 피크 시간대 : 오전 10:30~11:30, 오후 14:00~16:00(평일 기준)

8. 입찰의 연기 또는 취소

- 가. “온비드” 시스템의 장애 등 특별한 사정으로 말미암아 예정된 입찰집행이 어려운 경우 입찰 집행관은 입찰을 연기 또는 취소할 수 있으며, 입찰 연기 및 취소의 공고는 “온비드” 상 [구매공고-연기공고, 취소공고]에 게재합니다.

9. 매매계약 체결 및 대금납부 방법

- 가. 낙찰자는 낙찰일로부터 **10일 이내**에 제출서류 등 관련서류를 첨부하여 계약을 체결하여야 하며, 낙찰자의 입찰보증금은 계약보증금으로 전환됩니다. 기한 내에 계약체결을 하지 아니할 시에는 그 낙찰을 무효로 하며, 입찰보증금은 우리 시로 귀속됩니다.
- 나. 낙찰자는 매매금액이 1천만원 이하는 일시불, 1천만원 초과 시에는 계약체결 후 60일 이내에 대금 전액을 납부하여야 하며, 동 기한 내에 납부하지 아니하는 경우에 계약은 무효가 되며 계약보증금은 우리 시에 귀속됩니다.
- 다. 구비서류
 - 1) 개 인 : 신분증, 인감도장, 인감증명서(또는 본인서명사실확인서)
 - 2) 법 인 : 법인등기부등본, 법인인감증명서, 법인인감 또는 사용인감, 사업자등록증
 - 3) 대리인 : 위임장, 위임자의 인감증명서, 인감, 대리인 신분증
 - 4) 공 통 : 계약보증금 납부서 및 납부영수증 사본
- 라. 계약체결 장소: 여수시청 어업생산과 연안정화팀(여수시 신월로 648, 국동임시별관 3층)
- 마. 낙찰 후 계약을 체결하지 아니하거나 계약내용을 이행하지 아니할 경우 부정당업자로 등록될 수 있습니다.

- ※ 매각 물건은 계약 체결 후부터 우리 시와 계약된 선박해체업체가 대상어선을 인수하면 즉시 분리, 인수하여야 하며, 정당한 사유 없이 인수를 지연하여 발생하는 제반 문제 등은 낙찰자의 책임으로 합니다.(인수지연 시 우리 시와 계약된 선박해체업체에서 분리보관 - 발생하는 모든 문제는 낙찰자 책임)

10. 기타 사항

- 가. 본 입찰은 한국자산관리공사 전자자산처분 시스템상의 전자입찰로만 진행됩니다.
- 나. 입찰자는 입찰관련 법령 및 전자입찰 관련 법령, 입찰공고 조건, 인터넷입찰 참가자 준수 규칙 등 입찰과 관련된 모든 사항을 사전에 충분히 숙지하고 입찰에 참가하여야 하며, 이를 숙지하지 못해 발생한 모든 책임은 입찰자에게 있습니다.
- 다. 현장 설명은 별도로 실시하지 않으며, 입찰 이후 기관·장비 등의 상태에 대하여는 어떠한 이의도 제기할 수 없으니 입찰자는 사전에 매각 물건조서와 물건의 수량, 상태 및 기타 입찰에 필요한 모든 사항을 반드시 확인하시고 입찰에 응해야 하며, 이에 대한 내용을 숙지하지 못하여 발생하는 책임은 전적으로 입찰 참가자에게 있습니다.

- ※ **물품 실물확인을 희망할 경우 여수시 어업생산과(☎061-659-3942)에 사전연락 요망**

- 라. 낙찰자는 매각물건 해체(분리) 시에 반드시 여수시(선박소유자), 선박해체업체와 사전협의 하에 계약된 장소에서 해체(분리)작업을 하여야 하며, 이를 지키지 않거나 해체(분리)작업 시 선체 침몰, 해양오염 사고 등에 대한 모든 책임은 낙찰자가 전적으로 수용해야 합니다.

- ※ **도난 우려가 있는 장비는 선박해체업체와 협의 하에 즉시 선박으로부터 분리할 수 있다.**

- 마. 천재지변 또는 선박의 해체작업 현장 사정에 따라 대상선박의 인수지연으로 매각 물품의 인계가 늦어질 경우 낙찰자는 어떠한 이의도 제기할 수 없습니다.
- 바. 낙찰자는 낙찰된 기관·장비 등을 선박으로부터의 해체(분리), 운반에 소요되는 경비, 운반 시 발생하는 사고 및 인수지연으로 인하여 발생하는 일체의 제반 부담사항에 대하여는 전적으로 책임져야 한다.
- 사. 낙찰 후 공매 물건의 하자 등이나 낙찰자가 다른 법령에 의한 요건 미비 등으로 취급제한이나 행정 또는 법률상 규제에 의한 불이익이 발생하더라도 우리 시에 이의를 제기할 수 없습니다.
- 아. 프로그램 및 입찰에 대한 사항은 한국자산관리공사 전자자산처분시스템(“온비드”) 운용 담당자(☎1588-5321)로 문의하시고, 기타 사항은 전라남도 여수시청 어업생산과(☎061-659-3942)로 문의하시기 바랍니다.
- 자. 기타 본 공고문에 기재되지 않는 사항은 「지방자치단체를 당사자로 하는 계약에 관한 법률」에 따릅니다.

- 붙임 1. 매매계약서 1부.
 2. 기관·장비 인수인계서 1부.
 3. 기관·장비 매각 명세표 1부. 끝.

여수시 공고 제2025-2113호

주·정차위반 과태료 처분 사전통지 및 감경고지서 반송분 공시송달 공고

「도로교통법」 제32조 내지 제34조 규정을 위반한 차량에 대해 「질서위반행위규제법」 제16조 규정(사전통지 및 의견제출)에 따라 같은 법 제17조 규정에 의거 주·정차과태료 부과 전에 처분내용을 사전에 통지하고자 주·정차위반 과태료 사전통지서를 우편 발송하였으나, 수취인불명, 미거주(부재) 등 사유로 우편물이 반송됨에 따라 「행정절차법」 제14조 제4항의 규정에 의거 다음과 같이 공시송달 공고합니다.

2025. 7. 14.

여 수 시 장

1. 공고기간: 2025. 7. 14 ~ 2025. 7. 27. (14일)
2. 대 상 자: 불임참조(경기도 용인시 수지구, 이** 등 120건)
3. 공고내용
 - 가. 귀하의 소유차량이 주·정차위반으로 단속카메라(고정, 이동식) 또는 안전신문고로 단속되었기에 도로교통법 제160조 제3항의 규정에 따라 주·정차위반 사전통지서 및 감경고지서를 보내드립니다.
 - 나. 위 사전통지의 내용에 의견이 있으신 경우, 공고기간 내 여수시 주차차량과로 방문하거나 우편, 팩스(☎061-659-5864)를 통해 의견을 제출하여 주시기 바랍니다.
 - 다. 의견제출 기한내에 의견을 제출하지 않을 경우 의견이 없는 것으로 간주하여 질서위반행위규제법에 따라 과태료 처분됨을 알려드립니다.
※ 단 공고기간 내에 의견제출 없이 자진납부하는 경우 20% 감경됨.
4. 기타 자세한 사항은 여수시청 주차차량과(☎061-659-4156)로 문의하여 주시기 바랍니다.

여수시 공고 제2025-2114호

주·정차위반 과태료 부과(독촉) 고지서 반송분 공시송달 공고

「도로교통법」 제32조 내지 제34조 규정을 위반한 차량에 대해 주정차위반 과태료 부과분(독촉) 고지서를 우편 발송하였으나 납부의무자의 수취인불명, 이사 등의 사유로 우편물이 반송됨에 따라 「행정절차법」 제14조 제4항에 따라 아래와 같이 공고합니다.

2025. 7. 14.

여 수 시 장

1. 공고기간: 2025. 7. 14 ~ 2025. 7. 27.(14일)
2. 대 상 자: 불임참조(부산광역시 기장군 철마면, 박** 등 173건)
3. 공고내용

□ 부과 고지서 반송

- 가. 상기 과태료처분 대상자는 **공고일로부터 14일이 경과한 때로부터 60일 이내** 여수시청 주차차량과에 서면으로 이의제기를 할 수 있습니다.
- 나. 이의제기가 없을 경우 과태료 대상자는 조속한 시일 내에 고지서를 발부 받아 금융기관 및 전국 농협 및 우체국 등에 납부하여 주시기 바랍니다

□ 독촉 고지서 반송

- 가. 『질서위반행위규제법』 제24조의 규정에 따라, 납부기한을 경과한 날부터 체납된 과태료에 대하여 최초 체납 금액의 3%의 가산금이 부과되고, 이후 매 1개월이 경과할 때마다 1.2%의 증가산금(최고60개월까지 최대75%)이 부과됩니다.
 - 나. 과태료를 납부하지 않을 시 『국세징수법』 제24조 및 『지방세징수법』 제33조의 규정에 따라 재산이 압류 될 수 있습니다.
4. 기타 자세한 사항은 여수시청 주차차량과(☎061-659-4156)로 문의하여 주시기 바랍니다.

건설공사 안전점검 수행기관 지정 모집 공고

우리시 관내 공사현장에 대하여 투명하고 공정한 안전점검을 수행하고자 「건설기술진흥법」 제62조, 같은 법 시행령 제100조의2, 「건설공사 안전점검 업무수행지침」 제18조의 규정에 따라 건설 안전점검 수행기관을 지정하고자 다음과 같이 모집 공고 합니다.

2025년 7월 15일

여 수 시 장

1. 공 고 명 : 건설안전 점검 수행기관 지정 공고

2. 대상사업 내역

가. 사 업 명 : 운수종사자 편의 및 휴게시설 신축공사(건축 등)

나. 사업주체 : 여수시(교통과)

다. 시 공 자 : 에스원종합건설(주)

라. 사업개요

1) 위 치 : 여수시 국동 159-20 외 1필지

2) 대지면적 : 1,293㎡

3) 공사내용(건축물 신축)

- 운수종사자 편의 및 휴게시설 신축 (지상3층/1동, 연면적 442.82㎡)

4) 공사기간 : 2025. 6. ~ 2026. 2.(사업계획에 따라 변경될 수 있음)

※ 주요공정계획서 별도 첨부

- 5) 순공사비 : 1,445,995천원(VAT 포함)
- 6) 안전점검 비용 : 4,400,000원(VAT 포함)

마. 건축허가일 : 2025. 5. 19.

3. 안전점검 내용(과업내용)

가. 점검종류 및 대상 : 「건설기술진흥법 시행령」 제100조제1항에 의한 정기안전 점검 및 (필요시) 정밀안전점검 등

- 건설기계 및 가설구조물의 정기안전점검 : 각 구조물별 2회

나. 점검시기 : 세부일정은 시공사 및 발주처와 협의

다. 안전점검은 「건설기술진흥법」, 「건설공사 안전관리 업무수행 지침」 등 관계 규정의 점검기준을 따르며, 점검 완료 후 종합보고서를 작성·제출.

※ 본 과업의 범위는 건설기술진흥법 제62조 및 같은법 시행령 제100조 제1항 1, 3 및 4호, 건설기술진흥법 시행령 제101조의 2에 따른 안전점검으로, 본 공고문에 명시되지 않은 사항은 관계법령에 따라 시행함.

4. 신청자격 및 결정방법

가. 신청자격 : 여수시 건설안전점검 수행기관 명부에 등록된 업체

※ 등록명부 공고 : 여수시 공고 제2024-2210호

나. 결정방법

- 1) 「여수시 건설공사 안전점검 수행기관 세부평가 기준」에 따른 사업수행능력 및 제안가격을 평가하여 최종평가 평점이 가장 높은 신청자를 선정함. 단 신청업체가 1개사일 경우에는 그 업체를 지정하고 신청업체가 없는 경우에는 발주처에서 지정하여 시공사에 통보함

【최종평가】

평가항목	기 준	심 사 방 법
수행능력	20점	평점=평가점수 X 20%
수행가격	80점	
합 계	100점	

- 2) 당해 안전점검 수행기관의 최고 평가점수가 동일한 경우에는 추첨을 통해 안전점검 수행기관을 지정함.
- 3) 안전점검 수행기관의 제출서류 등이 거짓 또는 그 밖의 부정한 방법으로 작성된 것으로 판명될 때에는 안전점검 수행기관 등록명부에서 제외하고 지정결정이 취소되며, 차순위 업체가 안전점검 수행기관으로 지정됨.
- 4) 시공자와 지정된 수행기관은 통보일로부터 7일 이내에 계약을 체결하여야 하고, 계약이 체결되지 아니한 경우 차순위 업체를 안전점검 수행기관으로 지정하며, 계약 체결 가격은 지정된 업체의 제안 가격임.

5. 응모신청서 제출일시 및 방법

가. 접수기간 : 2025. 7. 15.(화) 10:00 ~ 7. 21.(월) 17:00

나. 접수방법 : 방문접수 및 우편접수

다. 제출서류

1) 안전점검 수행기관 지정신청서 1부[서식1]

2) 안전점검 수행기관 자기평가서 1부[서식2]

3) 안전점검 수행기관 가격제안서[서식3]

- 가격제안가 하한률 : 안전점검 비용의 87.745%

* 예시) 가격제안 최저가 : 4,400,000원 × 87.745% = 3,860,780원

※ 수행가격 제안가가 하한률 미만일 경우, 심사대상에서 제외함.

**가격제안 최저가를 참고하여 가격제안서 작성 후 봉투에 넣고
밀봉한 경계선 부분에 회사 법인 인감을 날인하여 제출 바랍니다.**

4) 서약서 1부[서식4]

6. 개찰일시 : 2025. 7. 22.(화) 이전 개별 통보(우선순위 2개 업체만 통보)

7. 사실확인 서류 제출기간(종합평점 예비 상위 2개 업체에 한함.)

가. 제출기간 : 2025. 7. 23.(수) 14:00 ~ 18:00까지

나. 제출서류(사실확인 서류)

- 1) 건설기술인 경력증명서 또는 건설기술인 보유증명서 각 1부.
- 2) 안전점검 수행실적 각 1부.(건축공사장 안전점검 실적과 기존건축물 안전점검 실적을 구분하여 제출)
- 3) 신용평가 등급 확인서 1부.
- 4) 행정제재 유무 확인서 1부.

※ 제출서류는 모집공고일 이후에 발급 또는 작성된 것 제출.

※ 사실 확인 서류는 [별첨 1]의 양식을 작성하고, 증빙서류를 첨부하여 원본 1부를 아래 내용에 따라 제출하여야 함.

(1) 좌측제본(크기 A4), 견출지로 항목 구분 (2) 색상 : 표지 백색, 간지 색지

8. 열람 및 이의신청

가. 기 간 : 2025. 7. 28.(월) 10:00 ~ 17:00까지

나. 열람방법 : 여수시청 교통과 방문 열람을 원칙으로 함.

(대표자 또는 위임장을 제출한 대리인에 한하며, 서류 복사는 불가함.)

다. 이의신청 방법 : 반드시 서면(문서)으로 육하원칙에 의거 구체적으로 작성하여야 함.

9. 유의사항

가. 제출된 서류는 일체 반환하지 않으며, 응모서류가 거짓 또는 그 밖의 부정한 방법으로 작성된 것으로 판명된 때에는 안전점검 수행기관 명부에서 제외하고 안전점검 수행기관 지정결정을 취소할 수 있습니다.

나. 세부일정은 추진상황에 따라 다소 변경될 수 있습니다.

다. 제출된 서류에 한하여 평가하며, 제출된 서류의 누락·오기 등으로 인한 불이익은 신청자에게 있고, 수행기관으로 지정되지 아니한 신청자에게는 지정결과를 별도 통보하지 않습니다.

- 라. 응모서류가 접수된 이후에는 교환 또는 수정이 불가하오니 정확히 작성·제출하여야 하며, 자기평가서 기재 내용과 증빙자료가 상이할 경우 지정권자가 판단하여 평가합니다.
- 마. 신청서류 및 이의신청에 따른 사실여부 등을 확인하기 위하여 지정신청자에게 증빙자료를 요구(전화)할 수 있으며, 소명 또는 증빙자료를 요구한 후 24시간 이내 제출하지 못할 경우, 해당 항목은 “0” 점 처리합니다.
- 바. 안전점검 수행기관 지정 이후 사업계획변경 등으로 사업비의 증감이 발생한 경우, 지정 당시의 기준에 따라 당사자간 점검비용을 정산하여야 합니다.
- 사. 공고문 상의 안전점검 비용은 건축물(2종시설물)의 정기·초기안전점검 비용으로, 기타 건설기계·가설구조물 등에 대한 안전점검 비용은 안전점검 수행기관 지정 이후 관련기준을 고려하여 시공사와 별도 협의하여야 합니다.
- 사. 본 공고문에 명기되지 않은 사항에 대해서는 「건설기술진흥법」 및 「건설공사 안전관리 업무수행 지침」 규정을 우선 적용합니다.
- 아. 기타 자세한 사항은 여수시 교통과(☎061-659-4129)에 문의하여 주시기 바랍니다.

- 붙임 1. 여수시 건설공사 안전점검 수행기관 세부평가 기준 및 서식 1부
 2. 공정표 1부. 끝.

[서식1]

안전점검 수행기관 지정 신청서

※ 색상이 어두운 난은 신청인이 작성하지 아니하며, []에는 해당하는 곳에 √ 표를 합니다.

접수번호	접수일자	
신청인	상호 또는 법인명칭	법인등록번호
	소재지	전화번호
	대표자	생년월일
신청 사업명		
직무분야	건축분야 [] 종합분야 []	

「건설기술 진흥법 시행령」 제100조의2조 및 「건설공사 안전관리 업무수행지침」 제18조제7항에 따라 안전점검 수행기관의 지정을 신청합니다.

년 월 일

신청인

(서명 또는 인)

여 수 시 장 귀 하

신청인 (대표자) 제출서류	<ol style="list-style-type: none"> 1. 안전점검 수행기관 지정 신청서 1부 [서식1] 2. 안전점검 수행기관 자기평가서 1부 [서식2] 3. 안전점검 수행기관 가격제안서 1부 [서식3] 4. 서약서 1부 [서식4] 	수수료 없음
----------------------	---	---------------

[서식2]

안전점검 수행기관 세부평가 기준 및 자기평가서

1. 사업수행능력

평가항목	배점범위	세부기준 및 배점		비고
1. 참여 기술인	50	소 계	50	
		· 특급기술자: 7점 × 인원		
		· 고급기술자: 5점 × 인원		
		· 중급기술자: 3점 × 인원		
		· 초급기술자: 1점 × 인원		
2. 유사용역 수행실적 (최근5년간)	40	소 계	40	
		· 건축공사장 안전점검 수행실적 - 실적당 2점 × 개소	25	
		· 건축물 안전점검 수행실적 - 실적당 1점 × 개소	15	
3. 점검·진단 평가결과	5	· 참여업체가 입찰공고일로부터 최근 1년간 「시설물의 안전 및 유지관리에 관한 특별법」 제18조의 제1항에 따라 시정 또는 부실의 점검·진단 평가결과 처분을 받은 경우 0점 처리	5	
4. 신용도평가 (신용평가등급 확인서)	5	· A- 이상	5	
		· BBB- 이상	4	
		· BB- 이상	3	
		· B- 이상	2	
		· CCC+ 이하	1	
		· 미제출	0	
총 계	100	평점 : 평가점수 × 20%		

1. 보유기술인은 건설기술인 경력증명서 상 직무분야 건축, 토목 및 안전관리에 한함(중복 불인정)
2. 유사용역 수행실적은 공고일 기준 최근 5년 이내 건축공사장 정기안전점검, 정밀안전점검, 초기점검 또는 공사재개 전 안전점검을 수행 완료한 실적에 한함(1개소 현장 2회 실시하더라도 1개소 인정)

2. 수행가격

평가항목	배점범위	세부기준 및 배점	비고
제안가격	80	· 예정가격 1번째 근접 : 80점	
		· 예정가격 2번째 근접 : 75점	
		· 예정가격 3번째 근접 : 70점	
		· 예정가격 4번째 근접 : 65점	
		· 예정가격 5번째 근접 : 60점	
		· 예정가격 6번째 근접 : 55점	
		· 예정가격 7번째 근접 : 50점	
		· 예정가격 8번째 근접 : 45점	
		· 예정가격 9번째 근접 : 40점	
		· 예정가격 10번째 근접 : 35점	
		· 예정가격 11번째 근접 : 30점	
		· 예정가격 12번째 근접 : 25점	
		· 예정가격 13번째 이하 근접 : 20점	

- 제안가격이 같을 경우 공동점수를 인정하며, 차 순위 신청자는 공동점수 신청자 수 이후 점수를 산정
 예) A기관 : 100만원, B기관 : 100만원, C기관 : 110만원, D기관 : 120만원
 → C기관 : 80점, A기관 : 75점, B기관 : 75점, D기관 : 70점
- 예정가격산정은 다음과 같이 한다.
 - 참여업체 수 3개소 이하 : 평균 수행가격 제안가
 - 참여업체 수 4개소 이상 : 평균 수행가격 제안가 (최고, 최저 수행가격은 제외)
- 예정가격의 근접한 순서는 예정가격과 제안가격 차이의 절대값을 이용하여 산정
- 최고가와 최저가를 제시한 기관도 평가대상에 포함됨

【최종평가】

평가항목	기준	심사방법
수행능력	20점	평점=평가점수 X 20%
수행가격	80점	
합 계	100점	

[서식3]

안전점검 수행기관 가격제안서

가격내용	사업명			
	제안가격	금	원정(₩	원정) ※부가세포함
신청자	상호 또는 법인명칭		법인등록번호	
	주소		전화번호	
	대표자		생년월일	

본인은 「건설기술진흥법」 제62조, 같은 법 시행령 제100조의2 및 「건설공사 안전관리 업무수행 지침」 규정에 의하여 안전점검 수행기관으로 지정받기 위하여 상기와 같이 안전점검 수행비 가격 제안서를 제출하며, 안전점검 수행기관으로 지정된 경우 업무를 성실히 수행할 것을 약속합니다.

**가격제안 최저가를 참고하여 가격제안서 작성 후 봉투에 넣고
밀봉한 경계선 부분에 회사 법인 인감을 날인하여 제출 바랍니다.**

년 월 일

신청자(대표자)

(서명 또는 인)

여 수 시 장 귀하

운행정지 명령 등록 공고

「자동차관리법」 제37조제3항 및 시행규칙 제64조의 규정에 따라 자동차(종합)검사 1년 이상 장기 미수검 자동차에 대하여 「자동차관리법」 제24조의2(자동차의 운행정지 등) 및 동 시행규칙 제22조(운행정지명령 대상 자동차의 확인), 제23조(운행정지에 관한 동의·요청 등) 규정에 의거하여 운행정지명령을 하였음을 공고합니다.

1. 공고명칭 : 자동차검사 장기 미수검 차량 운행정지 명령 등록 공고
2. 공고기간 : 2025. 7. 14. ~ 2025. 8. 5.(22일간)
3. 공고대상 : 붙임명단 참조
4. 공고내용

가. 본 행정처분 사항은 「자동차관리법」 제24조의2(자동차의 운행정지 등)에 따라 시보 및 홈페이지에 공고됨을 알려드립니다.

나. 자동차관리법 제24조의2에 따라 운행정지명령 받은 차량을 운행하다 적발될 경우 자동차관리법 제81조 및 제82조 규정에 의거 1년 이하의 징역 또는 1천만원 이하의 벌금에 처해질 수 있음을 알려드립니다.

5. 문의처 : 여수시 주차차량과 (☎ 061-659-5165)

2025. 7. 14.

여 수 시 장

새기술 보급 실증시험포 기간제근로자 모집 공고

2025년도 새기술 보급 실증시험포 운영 기간제근로자를 다음과 같이 모집 공고합니다.

2025년 7월 14일

여 수 시 장

1 공고 및 원서접수

가. 공고기간 : 2025. 7. 14.(월) ~ 7. 23.(수)/ 10일간

나. 접수기간 : 2025. 7. 21.(월) ~ 7. 23.(수)/ 18:00까지(근무시간 내)

다. 접 수 처 : 여수시농업기술센터 기술보급과 소득작목팀(여수시 주동1길 32, 3층)

라. 접수방법 : 방문 접수, 전자우편 가능.

※ 방문접수는 평일 근무시간에 한함. * 점심시간(12:00 ~ 13:00) 제외

※ 전자우편의 경우 마감시간 이내 도착분에 한해 인정(접수메일 : jy2767@korea.kr)

- 전자우편으로 송부할 경우 제출서류 서명된 것을 스캔하여 보내고 접수 확인을 위하여 반드시 전화 문의(061-659-4489)

2 채용 및 근무조건

채용예정부서	채용신분	채용예정인원	근무기간
기술보급과	기간제근로자	1명	2025. 8. 11. ~ 2025. 12. 31.(21주) (09:00 ~ 18:00/ 1일 8시간)

보수	기타
일 87,920원 (생활임금 일 7,680원 포함)	○ 4대 보험료 본인부담금 포함한 금액이며 보수 기타사항은 「근로기준법과」 「여수시 기간제근로자 취업 규정」에 따름

3

직무기술

주요 업무	<ul style="list-style-type: none"> ○ 과수·특작분야 새기술 실증시험포 관리 및 운영 <ul style="list-style-type: none"> - 올리브, 감귤 및 만감류 등 과수 실증시험포 운영 - 참깨, 잔대 등 특용작물 실증시험포 운영 - 샤인머스켓 과원 조성 및 관리 	
필요 역량	<ul style="list-style-type: none"> ○ (공통역량) 공직윤리, 공직의식, 시민지향마인드 ○ (직무역량) <ul style="list-style-type: none"> - 농업관련 전공자 및 근무능력, 책임성 등 - 공공업무 수행자로서의 정신자세, 예의품행 및 성실성 	
응시 자격요건	자격	<ul style="list-style-type: none"> ○ 만 18세 이상 신체 건강한 자 ○ 응시자는 공고일 전일부터 본인의 주민등록상 주소지가 여수시로 되어 있어야 하며, 동 기간 중 주민등록 말소 또는 거주불명 등록 사실이 없어야 함. <ul style="list-style-type: none"> - 남자의 경우, 병역을 필하였거나 면제된 자
	경력	○ 해당없음
	학위	○ 해당없음
우대요건	○ 국가기술(농업 관련) 자격증 소지자(5점, 서류 적용)	
가산점	<ul style="list-style-type: none"> ○ 취업지원대상자, 의사상자, 장애인 등 ※ 취업지원 대상자: 보훈지청에서 발급하는 “취업지원대상자 증명서” 제출 필요 	

4

채용분야 가산

구분	가산비율	비고
취업지원대상자	과목별 만점의 5% (서류, 면접 각각 적용)	<ul style="list-style-type: none"> - 취업지원대상자 가점과 의사상자등 가점은 1개만 적용 - 취업지원대상자 / 의사상자 등 가점과 자격증 가산점은 각각 적용 - 동점자 중 「국가유공자법」 등에 따른 취업지원대상자를 우선
의사상자 등	과목별 만점의 5% (서류, 면접 각각 적용)	
분야별 우대요건 자격증 소지자	농업분야 5점 (서류 적용)	
장애인 등	과목별 만점의 3% (서류, 면접 각각 적용)	

5 응시 제한

- 시청 내 공직자 친인척이 있음에도 불구하고 미제출 또는 회피하여 공정한 채용시험을 방해하는 등 비정규직 채용 응시제한을 받은 재해당 응시일을 기준으로 3년간 응시 제한

6 심사방법 및 일정

가. 1차 심사 : 서류전형

- 자격요건 등 응시자격에 대한 적격여부 및 평가표에 따른 서면심사. 단, 응시인원이 채용분야별로 선발예정인원의 2배수 이상인 때에는 서류전형 기준에 따라 선발예정인원의 2배수를 합격자로 결정(소수점은 올리며 전부 합격처리)

서류전형 기준					
계	50점				
① 자기소개서					
점수	3점	6점	9점	12점	15점
내용	4개 평가 지표 중 어떤 것도 잘 드러나지 않음	4개 평가 지표 중 1개가 명확히 드러남	4개 평가 지표 중 2개가 명확히 드러남	4개 평가 지표 중 3개가 명확히 드러남	4개 평가 지표 모두 명확히 드러남
② 경험 및 경력 기술서					
점수	3점	6점	9점	12점	15점
내용	4개 평가 지표 중 어떤 것도 잘 드러나지 않음	4개 평가 지표 중 1개가 명확히 드러남	4개 평가 지표 중 2개가 명확히 드러남	4개 평가 지표 중 3개가 명확히 드러남	4개 평가 지표 모두 명확히 드러남
③ 직무수행계획서					
점수	5점		10점		15점
내용	2개 평가 지표 중 어떤 것도 잘 드러나지 않음		2개 평가 지표 중 1개가 명확히 드러남		2개 평가 지표 모두 명확히 드러남
④ 우대조건 자격증 소지자					
점수	5점				
내용	(농업관련) 기능사, 산업기사, 기사 자격증 등 국가기술(농업 관련) 자격증 소지자				

- 서류전형 합격자 발표 : 2025. 7. 25.(금) 이후 시 홈페이지 게재 및 개별통보

- 나. 2차 심사 : 면접시험, 2025. 8. 4.(월) 14:00 ~ (예정) * 일정 변동 시 개별통보
 ○ 서류전형 합격자에 한하며, 당해 직무수행에 필요한 능력 및 적격성 검증
 다. 면접시험 평정표

평가항목(5개항목)	점수	비고
계	50점	
가. 공공업무 수행자로서의 정신자세	상상(10-9점), 중상(7-8점), 중(6-5점), 하중(4-3), 하(1-2점)	
나. 전문지식과 그 응용능력	상상(10-9점), 중상(7-8점), 중(6-5점), 하중(4-3), 하(1-2점)	
다. 의사표현의 정확성과 논리성	상상(10-9점), 중상(7-8점), 중(6-5점), 하중(4-3), 하(1-2점)	
라. 예의 품행 및 성실성	상상(10-9점), 중상(7-8점), 중(6-5점), 하중(4-3), 하(1-2점)	
마. 현장업무 수행능력	상상(10-9점), 중상(7-8점), 중(6-5점), 하중(4-3), 하(1-2점)	

- ※ 면접시험 시 평가위원 과반수가 5개 평정요소 중 2개 항목 이상을 “하중” 이하로 평정한 경우와위원의 과반수가 어느 하나의 동일 평정요소에 대하여 “하중” 이하로 평정한 경우 불합격
- ※ 서류전형 심사점수와 면접 심사기준표를 합산하여 고득점자 순으로 최종 합격자를 결정함

※ 동점 시 면접 평정항목의 「상」의 개수가 많은 순으로 결정함

라. 최종합격자 발표 : 2025. 8. 5.(화) 예정 / 시 홈페이지 게재 및 개별통보

※ 최종합격자 채용과정상 문제가 발생하는 경우 고득점자 순으로 예비합격자 채용

7 제출서류

- 가. 응시원서 1부(붙임 양식을 워드 또는 자필로 작성) 1부
- 나. 이력서 및 자기소개서 1부(붙임 양식을 출력하여 작성)
- 다. 경험 및 경력기술서 1부
- 라. 직무수행계획서 1부
- 마. 개인정보 수집·이용에 대한 동의서 1부
- 바. 주민등록초본 1부

(공고일 기준으로 생년월일 및 현재 주소가 나오게 발급, 남자의 경우 병역사항 기재)

사. 시청 내 공직자 찬인척 확인서 1부

(시청 내 공직자 찬인척 관계 해당 사항이 있음에도 미제출 또는 회피하는 경우 채용이 취소됨)

아. 자격증명서 각 1부(원본 제시, 해당자에 한함)

- 응시원서 접수 시 반드시 원본을 지참하여야 하며 원본으로 확인된 것만 인정함.

자. 경력증명서 각 1부(원본, 해당자에 한함)

※ 경력증명서에 근무부서, 근무기간, 직위, 직급 및 담당업무를 정확히 기재하고 발행기관(단체)의 관인이 날인된 원본으로 발급담당자 성명 및 연락처 기재

※ 담당업무 내용이 구체적으로 기재되지 아니할 경우 관련분야 경력을 인정받지 못할 수 있음

차. 채용결격사유 부존재 확인서(최종합격자에 한함)

8

기타 유의사항

- 가. 응시원서 등에 허위기재 또는 기재착오, 구비서류 미제출, 연락불능 등으로 인한 불이익은 응시자 본인의 책임으로 하며 응시자 스스로 기재된 사항의 적합 여부를 판단하여야 합니다. 또한, 합격자 발표일 등 시험일정과 안내사항, 합격여부 등을 반드시 확인하여야 합니다.
- 나. 접수된 서류의 기재사항은 수정할 수 없습니다.
- 다. 최종 합격된 후에라도 채용결격사유에 해당되거나 채용에 부적합한 결격사유가 있는 경우에는 합격 또는 채용을 취소할 수 있습니다. 또한, 공정한 채용 선발을 위해 여수시청 내 공직자 친인척 존재 여부와 관계없이 ‘시청 내 공직자 친인척 확인서’를 반드시 제출하여야 하며, 해당사항이 있음에도 미제출하거나 회피하는 경우 해당 채용 합격이 취소됩니다. 또한, 해당 응시일로부터 3년간 여수시 비정규직 채용 응시에 제한됩니다.
- 라. 서류는 공고일 이후 발급분에 한하되 경력증명서, 자격증 등 유효기간이 없는 증빙서류는 공고일 전 기준으로 제출이 가능합니다. 접수된 서류는 「채용절차의 공정화에 관한 법률」 제11조 제1항부터 제5항까지의 규정에 따라 구직자의 채용여부 확정된 날의 14일 이후부터 구직자의 요구 시 30일 이내에 반환되며, 반환되지 않은 서류는 6개월 후 파기합니다.
- 마. 응시원서 접수결과 응시자가 선발예정인원수와 같거나 미달하더라도 적격자가 없는 경우 선발하지 않을 수 있습니다.
- 바. 본 모집계획은 사정에 의해 변경될 수 있으며, 변경된 사항은 재공고 후 시행할 예정입니다.
- 사. 응시자는 신분증을 지참하지 않으면 면접시험에 응시할 수 없습니다.
- 아. 예비합격자를 선발하여 최종합격자의 자진포기, 중도퇴사등 결원이 발생할 경우 차점자 순으로 합격 처리합니다.
- 자. 기타 자세한 사항은 여수시 기술보급과 소득작목팀(☎ 061-659-4489)으로 문의하시기 바랍니다.

【붙임 2】

응시원서

채용분야		접수번호	채용담당자 기재
-------------	--	-------------	----------

1. 인적사항			
성명	(한글)	지원직무	
현주소	도로명주소 번호 앞까지만 기재(동호수 등 세부내역은 미기재)		
연락처	(본인휴대폰)		
전자우편			
가점항목	<input type="checkbox"/> 취업지원대상자 <input type="checkbox"/> 장애인 <input type="checkbox"/> 기타 (해당자만 체크)		

2. 교육사항(1) *지원직무 관련 과목 및 교육과정을 이수한 경우 그 내용을 기입		
교육구분	과목명 및 교육과정	교육시간
<input type="checkbox"/> 학교교육 <input type="checkbox"/> 직업훈련 <input type="checkbox"/> 기타		

교육사항(2) *지원자격 요건상 학위 취득이 필수적인 경우		
전공분야	학위 취득일	학위 종류
00학	0000년 00월 00일	전문학사, 학사, 석사, 박사

3. 자격사항 *직무관련 국가기술/전문자격, 국가공인 민간자격을 기입		
자격증명	발급기관	취득일자

4. 경력사항 *직무관련 경력사항만 기입				
구분	소속조직	역할	활동기간	활동내역
<input type="checkbox"/> 경험 <input type="checkbox"/> 경력				
직무관련 주요내용				
위에 기재한 사항은 사실과 다름이 없음을 확인합니다.				
년 월 일 지원자 : (서명 또는 인) 여수시장 귀하				

응시원서 등 제반서류 작성 시 유의사항 <뒷면>

1. 응시원서 및 제반서류 작성 시 응시자 부주의로 인한 기재착오 또는 누락은 응시자 본인에게 불이익이 됩니다.
2. 인적사항은 서류전형을 위한 필수정보이며, 나머지 항목은 선택적으로 활용합니다.
3. '제반서류'는 아래의 작성요령에 따라 작성합니다.

【 작성요령 】

- ① 응시원서 : 접수번호를 제외하고 인적사항은 필수로 기재하되 나머지는 해당사항이 있는 경우 기재하며 응시자 이름과 (인) 부분에 서명하여 제출
- ② 이력서 : 인적사항 및 해당사항 전부 입력
- ③ 자기소개서 : 본문 안 작성요령 확인
- ④ 경험 및 경력기술서(해당분야) : 본문 안 작성요령 확인
- ⑤ 직무수행계획서(해당분야) : 본문 안 작성요령 확인
- ⑥ 개인정보 제공·이용 동의서 : 동의 체크 및 본인 서명
- ⑦ 시청 내 공직자 친인척 확인서 : 친인척 기준을 확인한 후 반드시 기입

【 붙임서류 】

1. 주민등록초본 1부(필수, 생년월일 및 현주소만 나온 자료)
 2. 경력증명서 각 1부(경력보유자, 경력별 각 1부, 해당자에 한함)
 3. 자격증 사본 각 1부(원본제시, 자격별 각 1부, 해당자에 한함)
- ※ 붙임서류가 미 제출된 경우 응시원서에 기입한 내용을 인정하지 않음

【붙임 3】

이 력 서

(1쪽)

<필수>			
성 명	(한글)		
주 소 (현거주지)	(우편번호)		
연락처	전화번호	(전화)	(휴대전화)
	전자우편		
주 요 경력사항	회사명	담당 업무(직무내용)	근무기간(연, 월)
			년 월 ~ 년 월
자격증 및 특기사항	자격종목	자격증번호	취 득 일
			(년 월 취득)
			(년 월 취득)
			(년 월 취득)
	(기타실적, 능력 등)		
장애인 여부	장애종별	등급	장애인등록번호
취업대상자 및 저소득층 여부	취업지원대상자 (보훈번호작성)	「국민기초생활보장법」상 수급자	「한부모가족지원법」상 보호대상자

※ 취업대상자 및 저소득층여부는 해당항목에 '○' 로 표시 후 증빙자료 첨부

【붙임 4】

자기소개서

(2쪽)

○ 각 항목에 대하여 600자 이내로 기재하여 주시기 바랍니다. <칸을 별도로 눌러 활용가능>
<모든 응시자는 반드시 작성해야합니다. 본 항목에 따라 기술하고
지원동기, 성격 및 가치관, 업무의 전문성, 앞으로의 다짐 등 자신의 생각
등이 잘 나타나도록 해야 합니다.>

(유의사항) 작성 분량은 2매 이내로 하고 학교명, 출신지, 예전 직장, 부모직업
등 신상을 직·간접적으로 파악할 수 있도록 기재할 경우 불이익(감점)을 받을
수 있습니다.

1. 특정 분야에서 자신의 장점을 극대화 시키거나 약점을 보완하기 위해 특별히
노력하여 좋은 결과로 이어진 경험을 구체적으로 기술하여 주시기 바랍니다.

2. 갑작스럽게 발생한 주변 환경 변화에 대응하고 적응하기 위해 기존에 생각하지
못했던 방법을 활용한 경험에 대해 구체적으로 기술하여 주시기 바랍니다.

자 기 소 개 서

(3쪽)

3. 과거 업무나 과제를 수행하는 과정에서 다른 직원과 이견이 있었을 때 이를 해결하기 위한 시도와 좋은 결과를 얻은 경험을 구체적으로 기술하여 주시기 바랍니다.

4. 지원자 본인이 지원한 업무에 대해 가장 적합한 인재라는 것을 보여주는 사례와 근거를 제시하고 앞으로의 다짐에 대해 기술하여 주시기 바랍니다.

【붙임 5】

경험 및 경력기술서

(4쪽)

○ 작성요령

- 이력서에 기재한 직무관련 경험 혹은 경력사항에 대해 상세히 기술
- 출신지역, 가족관계, 학력 등 암시하는 내용 기재 금지
- 대리 작성, 허위 작성 시 합격 취소 등 불이익이 있음

1) 소속 조직 / 본인이 맡은 주요 역할

2) 주요 활동 내용 및 성과(정량적 측면과 정성적 측면을 나누어 작성 기재)

3) 활동 성과를 높이기 위해 본인이 기울인 노력과 행동

4) 본인의 성과(업무 추진)으로 인해 조직에 기여한 내용 및 기여 정도

5) 지원분야 업무 수행 시, 본인의 강점과 기여할 수 있는 측면

【붙임 6】

직무수행계획서

(4쪽)

○ 주요내용1

<모든 응시자는 반드시 작성해야합니다. 담당예정 직무에 대한 이해도 및 업무 추진전략(계획)의 충실성과 적실성을 평가하므로 내실 있게 작성 바랍니다.>

(유의사항) 작성 분량은 2매 이내로 하고 내용부실, 응시분야와 관련 없는 사항을 기재하는 경우 불이익(감점)을 받을 수 있습니다. * 별지 활용 가능

1. 응시분야 직무수행 추진계획

2. 응시분야 직무수행 추진전략

【붙임 8】

시청 내 공직자 친인척 관계 확인서

○ 성 명 :

○ 응시번호 :

○ 시청 내 공직자 친인척 현황

* 배우자, 본인의 4촌 이내 친족, 배우자의 4촌 이내 친족(별첨 참조)

연번	친인척 성명	친인척 직급(생년월일)	본인과의 관계
1			
2			
3			
해당 없음			

상기 본인은 공정한 채용시험 응시를 위하여 시청 내 친인척현황 조사에 동의합니다.

본인이 작성한 상기 내용은 사실과 다름없으며, 내용에 허위 또는 오류가 발견될 경우 그에 따른 모든 책임은 본인에게 있으며 불이익을 감수하겠습니다. 또한 채용이 취소되어도 이의제기 하지 않겠으며 해당응시일로부터 3년간 여수시 비정규직 채용에 응시가 제한된다는 것을 인지하고 확인하며 서약합니다.

2025. . .

작성자 :

(서명)

여수시장 귀하

【붙임 8-1】

작성 대상 친족 기준

구분		0촌	1촌	2촌	3촌	4촌
본인	친가	부부	○ 부모 ○ 자녀	○ 조부모 ○ 형제 및 그 배우자	○ 백부, 숙부, 고모 및 그 배우자 ○ 형제의 자녀(조카)	○ 백부, 숙부, 고모의 자녀 및 그 배우자
	외가		○ 외조부모	○ 외백부, 외숙부, 이모 및 그 배우자	○ 외백부, 외숙부, 이모의 자녀 및 그 배우자	
배우자	친가		○ 부모	○ 조부모 ○ 형제 및 그 배우자	○ 백부, 숙부, 고모 및 그 배우자 ○ 형제의 자녀(조카)	○ 백부, 숙부, 고모의 자녀 및 그 배우자
	외가		○ 외조부모	○ 외백부, 외숙부, 이모 및 그 배우자	○ 외백부, 외숙부, 이모의 자녀 및 그 배우자	

주정차 금지구역 및 일방통행 지정 행정예고

2025년 제2차 여수경찰서 교통안전시설심의위원회 사전심의를 통해 지정된 여수시 주정차 금지구역 및 일방통행 지정과 불법 주정차 단속 시행에 관한 내용을 「행정절차법」 제46조에 의하여 아래와 같이 행정예고(공고)하오니 공고내용에 의견이 있으신 경우 의견제출 기한 내에 의견서를 제출하여 주시기 바랍니다.

2025년 7월 15일

여 수 시 장

1. 행정예고 내용: 주정차 금지구역 및 일방통행 지정과 단속 시행에 따른 주민 의견 수렴

가. 주정차 금지구역과 일방통행 지정내용 및 단속시행일자

연번	위 치	구 간	내 용	단속시행일자
1	대치3길 6(여수연합의원)→ 여서로 146(현대옥사우나)	177m	일방통행로 지정	2025. 8. 6.
2	문수로 94(배가네왕족보)→ 여서1로 79(탐엔탐스)	125m	일방통행로 지정	2025. 8. 6.
3	문수로 53-32(新 문수동 주민센터)	양측(60m)	절대 주정차 금지구역 지정	2025. 8. 6.
4	웅천6길 57(이순신도서관)	편측(113m)	절대 주정차 금지구역 지정	2025. 8. 6.
5	산단중앙로 501, LG화학	편측(20m)	절대 주정차 금지구역 지정	2025. 8. 6.
6	만흥3길 23 ~ 만흥3길 23-10(기정식당)	양측(80m)	절대 주정차 금지구역 지정	2025. 8. 6.
7	좌수영로 277(이마트)	양측(70m, 99m)	절대 주정차 금지구역 지정	2025. 8. 6.
8	무선로 71(여선중)→선원1길 26(여천중)	편측(255m)	절대 주정차 금지구역 지정	2025. 8. 6.
9	오동도로 98-1(오동도회관)→오동도호텔	편측(50m)	토, 일, 공휴일 주정차 금지구역 지정	2025. 8. 6.

10	구봉길 19	편측(35m)	주정차 금지구역 변경	2025. 8. 6.
11	덕양로 345(여양고), 덕양삼거리	30m	일방통행로 지정	2025. 8. 6.

※ 안전신문고 주민신고제 단속과는 별도 운영

나. 세부장소 : **【붙임 1】** 참고

2. 관련근거 : 「행정절차법」 제46조(행정예고)

3. 예고(공고)기간 : 2025. 7. 15.(화) ~ 8. 5.(화), 21일간

4. 예고(공고)방법 : 여수시 홈페이지(<http://www.yeosu.go.kr>)

5. 의견제출

본 행정예고에 대하여 의견이 있는 기관·단체 또는 개인은 의견 제출기한 내 의견서를 작성하여 여수시 주차차량과(☎ 061-659-4162)로 제출하여 주시기 바랍니다.

가. 의견서 기재사항

- 의견 제출자의 성명(단체의 경우 단체명 및 대표자명), 주소, 전화번호 등
- 행정예고 사항에 대한 의견(CCTV 설치 위치, 찬·반 여부와 그 이유 등)

나. 제출기간: 2025. 7. 15.(화) ~ 8. 5.(화) 18:00, 21일간

다. 제출처: 여수시 주차차량과 주차지도팀

라. 제출양식: **【붙임 2】** 참고

마. 제출방법: 직접 방문, 우편, 팩스

- 방문/우편: 여수시 시청로 1, 교통관제센터 1층 주차차량과(학동) (우)59673
- * 우편은 제출기한까지 도착분에 한해 유효함

- 팩 스: 061-659-5864 ※ 전송 후 수신여부 확인 전화 요망

바. 문의사항: 여수시 주차차량과 주차지도팀(☎061-659-4162)

※ 제출기한 내 의견서 제출이 없을 경우 의견이 없는 것으로 간주함.

- 붙임 1. 주정차 금지구역과 일방통행 지정 및 단속 예정 구간 위치도 1부.
2. 의견 제출서 1부.

【붙임 1】 위치도 및 현장사진

① 대치3길 6(여수연합의원) → 여서로 146(현대옥사우나)(L=177m)



③ 문수로 53-32(新 문수동 주민센터) (양측 L=60m)

위 치 도



현 장 사 진



④ 응천6길 57(이순신도서관) (편측 L=113m)

위 치 도



현 장 사 진



⑤ 산단중앙로 501, LG화학(편측 L=20m)

위 치 도



현 장 사 진



⑥ 만홍3길 23~만홍3길 23-10(기정식당)(양측 L=80m)

위 치 도



현 장 사 진



⑦ 좌수영로 277(이마트)(양측 L=70, 99m)

위 치 도



현 장 사 진



⑧ 무선로 71(여선중)→선원1길 26(여천중) (편측 L=255m)

위 치 도



현 장 사 진



⑨ 오동도로 98-1(오동도회관)→오동도호텔 (편측 L=50m)

위 치 도

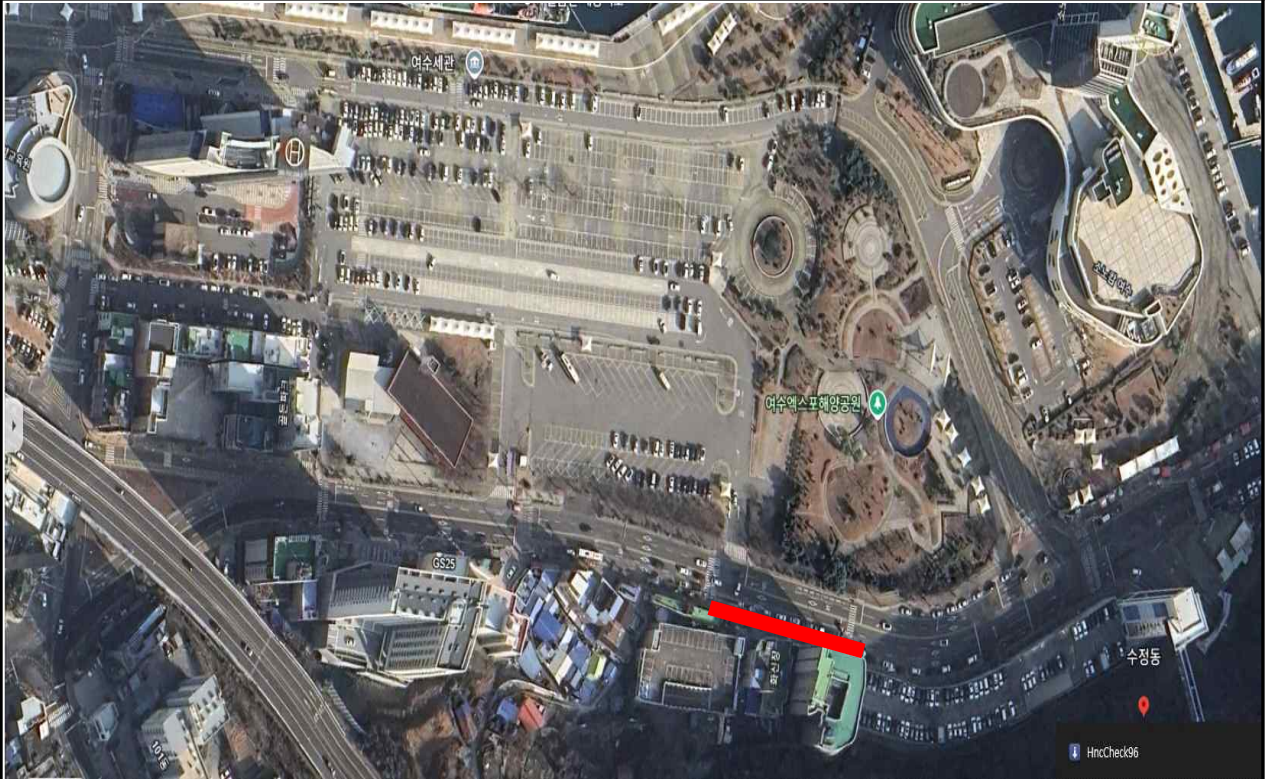

현 장 사 진



⑩ 구봉길 19(편측 L=35m)

위 치 도



현 장 사 진

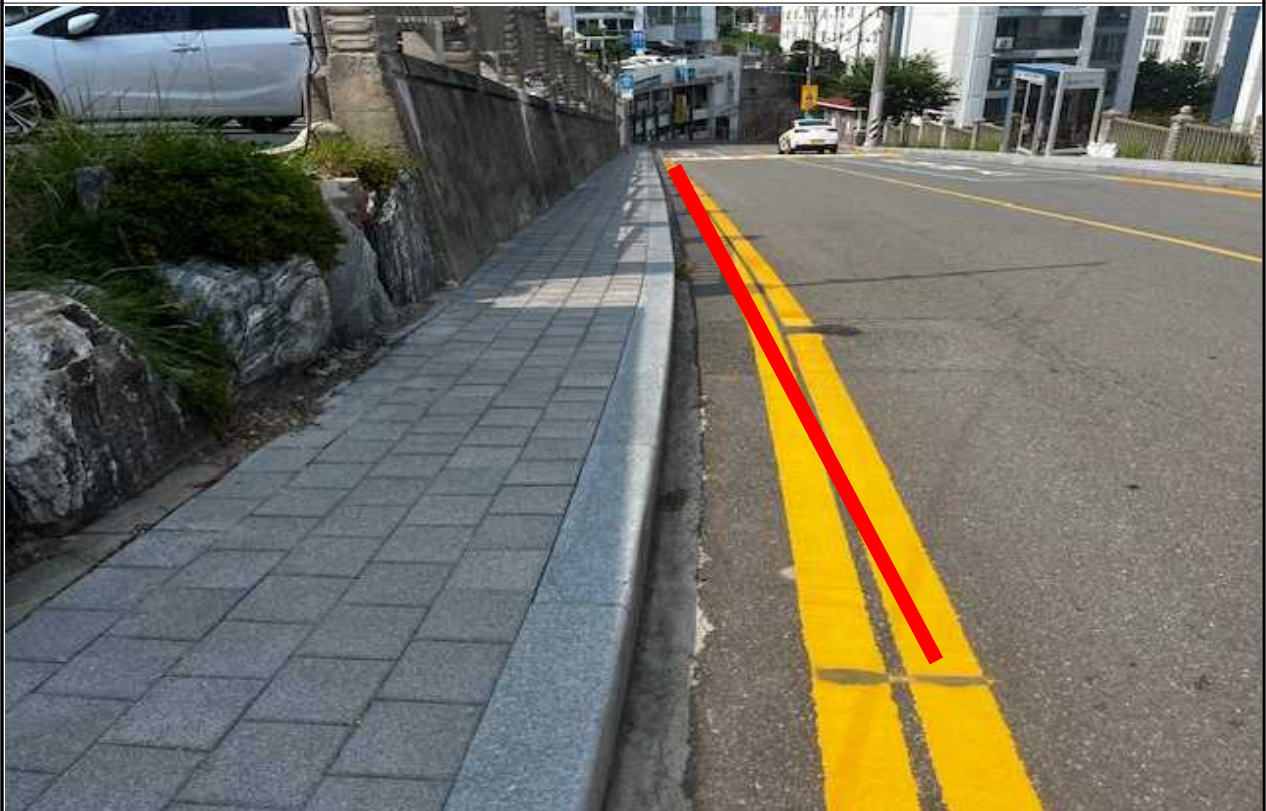

⑪ 덕양로 345(여양고), 덕양삼거리(L=30m)

위 치 도



현 장 사 진



